朝鮮日報 夕刊 三十日(木) 本紙朝夕刊十二面

蘇支間新軍事協定 今後發展이極注目

莫斯科서調印完了說

【香港二十九日發同盟】立法院長孫科는 前番 蔣介石政府에 對蘇外交使節로써 再次 蘇聯에 派遣되엇는바 二十八日 莫斯科에잇는孫科로부터 香港滯在中의 某支那側要人에게 達한 情報에依하면 孫科는 지난二十六日 莫斯科에到着後 곳蘇聯政府와의間에 新蘇支軍事協定에 調印을 하엿다고한다 內容에 關하여는 極秘에부처 알기어려우나 昨年五月孫科의 莫斯科訪問에依해 成立된 武器供給及 軍事指導를 中心으로한 蘇支密約을 更一層强化시킨 蘇聯의 軍事援携가 確定되엇다고 보인다 孫科의 重慶出發과 互相前後하야 오렌트스키駐支蘇聯大使가 飛行機로莫斯科에 歸國한것도 이協定成立에 密接한關係가잇는것이 判明되엇다 同協定으로 莫斯科에서調印하기前에 오렌트스키大使로부터 蘇聯政府側의 協定草案을미리 蔣政府側에提示하야 그審議를求하야 重慶에서 數次折衝을거듭한터로 蘇聯側이 對蔣援助再確約에對하여는 相當한代償的條件을 蔣政府側에 提示한模樣으로 蔣政權도 愼重熟議를한結果 겨우態度를決定하야正式調印次 今回 孫科를오렌트스키大使와前後하야 莫斯科에派遣한것갓다 蔣政府側은 蘇聯이 提示한 條件을 어느程度까지 容認하엿는지는 判明치안흐나 蘇聯邦이 이로써 支那側의 共産的色彩를 强化시키려는것은 分明하야 今後蘇支關係의 發展이一層注目되게되엇다

吳城南昌中間 殘敵을制壓中

【○○艦上二十九日發同盟】贛江을完全制壓하고 [illegible] 南昌을目標進擊하고잇는 海軍部隊는今日午後二時지나 吳城과南昌의中間○○에 敵影을나타내어 兩岸의敵을制壓中이다

十一條發動期日 閣議서正式決定

來四月一日부터實施

【東京電話同盟】政府는 三十日午後零時半부터 首相官邸에서 臨時閣議를열고 平沼首相以下 全閣僚가 出席하야 靑木企劃院總裁로부터 일즉 法制局과 協議立案中인 總動員法第十一條發動施行勅令 即 會社利益配當及資金融資令의 內容을 說明하고 이를 可決하엿다 이리하야 昨年來 懸案이던 同問題는 玆에解決되어 四月一日부터 實施되기로 되엇다

精神總動員運動 具體的實行策協議

【東京電話同盟】新陣容을 整備한 國民精神總動員委員會를 具體的實行에 옴기고저 二十九日午前十時부터 首相官邸에서 精動委員會總會를 開催하고 準備에關한 協議를한바 四月六日 第一回委員會를 開催키로 되엇다 一方 聯盟側에서도 具體案作成을 急히하고잇는바 更生精動第一着手로 四月十日 日比谷公會堂에서 第一回講演會를 開催키로되엇다 同日은 平沼首相을 爲始 荒木精動委員長 其他各閣僚도 出席하야 講演할 豫定이다

中南地一帶의 海軍各部隊戰況

【上海二十九日發同盟】艦隊報道部午後四時發表

◀中支方面

一、吳城에 突入한 贛江遡江部隊는 二十七日 午前九時 進擊을開始하야 水路啓開處分의難作業을 行하면서 三洲頭附近까지 進出하엿다 一方陸戰部隊는 江上遡江部隊와 併行하야 右岸의 敵을驅逐하면서安塘湖南方에 進出하야 二十七日夜는 敵과 對峙한채 露戒駐屯하엿다 翌二十八日 陸戰隊는 北南山敵陣地에 突入하야 午前六時四十五分 同地를 占領하고 이어서 敵을南方으로 壓迫하야 追擊을 느추지안코 進擊을續行 同日午後二時三十分 昌邑鄕一帶를完全占領하엿다

二、航空部隊는 二十八日 惡天候를 무릅쓰고 遡江作戰에協力하는同時에 浙贛線及 南昌吉安道의 敵交通機關及 敗走하는 敵大部隊를攻擊하야 甚大한 損害를주엇다

◀南支方面(二十七日戰況)

一、珠江江上部隊一部는 陸軍의容奇(廣東南方四十키로)攻略作戰에 協力하야 陸軍部隊의水 [illegible]

上海特別市政府 工部局回答催促

【上海二十九日發同盟】上海特別市政府는 去十日附共同租界工部局에 提出한 要求에對하야 工部局側은 回答을 躊躇하고잇스므로 거듭要求하기로되어 如左한書翰을 二十九日市參事會議長프랑크린氏에 手交하엿다

今月十日附로써 本市政府는貴工部局에 提出한 暴動分子의取締 大西路派出所의復舊 第一特區地方法院의 接收 土地帳의 返還 靑天白日旗揭揚禁止等 五個條의 要求에 對하야 今日까지도 貴答에 接하지못하야 甚히 遺憾이다 右에 關하야 即日 本市政府에 滿足한回答을 해주기바란다

昆明市街에大火災

【南京二十九日發同盟】雲南省首府昆明으로부터의 情報에依하면 지난二十四日 昆明中心地 賣薔路街에서 火災가 일어나서 午後三時부터 同十一時까지 八時間이나 燃燒하야 多數의 商店主要建物이 灰燼되엇는데 損害는 二千萬元에 達할것이라고한다

何家를占領後 陶家에進出

【○○艦上二十九日發同盟】二十九日午前七時雷鳴과 冷雨를무릅쓰고 贛江右岸을 猛進中인 海軍陸戰隊의 佐士原 中川 兩部隊는 午前十一時 뒤써 吳家洲(吳城南方三十一키로)를突破하고 更히 敗走의敵을 追擊하야正午지나 吳城南方三十三키로의何家를 占領한後 直時 象湖附近을 迂回猛進하야 午後一時 陶家(吳城南方三十五키로)의線에進出하엿다 또他一隊는 更히進擊하야 午後四時頃 大象洲(吳城南方四十키로)의 分岐點附近을 進行中이다 이리하야 吳城鎭出發以來 僅二日에 敵中四十키로를突破한快速陸戰隊의將兵은 士氣益益軒昂하야 贛江을 完全히制壓하엿다

時事解說

英國의重要 商品貯藏策

一九三九年ー四〇年度의英國軍事費豫算은 總額五億八千萬磅(約百億圓)이라는 莫大한額에 達하고잇는데 이數字만보아도英國의戰爭準備가 얼마나大規模의것인가를 넉넉히 推測할수잇겟는데 이러케 强烈한 戰爭準備의 一側面으로서 各種重要商品의貯藏計畫이 잇는데 英國은元來 [illegible] 戰時에는 食料, 原料, 燃料等 [illegible] 가잇는것이 [illegible] 이되어잇다 就中 食糧品의貯藏이 가장緊要한것인데 이에對하야는 이미 一九三六年의 白書에基하야 商務省內에 食料局을設置하고 [illegible] [illegible] 作年七月 [illegible]

◇

貯藏法이 그適用範圍로서規定한것은 食料, 飼料, 肥料及 此等의生産에 要하는原料及 石油이엇는데 其後商務省에서는 此等의 範圍에 [illegible] 小麥, 牛肉, 베다ー, 砂糖等 그項目은 二百三十餘에 達하고잇다 [illegible] 貯藏乃至 利用의 [illegible] [illegible] 貯藏資金의 [illegible] 民間業者에 [illegible] 이것만으로서도 英國의 對戰準備가 如何히 徹底하고 [illegible] 窺知할수가잇겟다。

淸津港等擴築促成

港灣協會建議키로決定

【東京電話同盟】港灣協會의 常議員及 評議員會는 三十日午後四時 東京丸之內 鐵道協會에서開催 會長水野鍊太郎氏外 各關係各省次官, 局課長及 各府縣土木部課長, 市長等 約百六十名이 出席하야 來九月上旬大連에서열 第十二回 通常總會에提出할議案을 附議可決할터인데 右提出議案은 如左하다

(議案分)

一、淸津港의 擴築完成을 當局에 建議할件

一、群山港修築擴張을 政府及朝鮮總督府에 建議할件

一、城津港修築完成年度短縮과 岩壁防波堤延長 鐵石殼置特殊施設을 當局에建議할件

一、麗南港灣擴張急施에 對하야 政府及 朝鮮總督府에建議할件

國府、米航空會社間 一千五百萬弗크레디트成立

支那大使館事實을否定

【하ー트포ー드=콘넥티컷트州=二十九日發同盟】自國空軍의再建에汲汲하고잇는 國民政府는 米國의 飛行機用發動機를購入하고저 政府代表를通하야 米國유나이테드·에크라프트航空機製作會社의프랏트웟트네이發動機製作所와의사이에 크레디트設定交涉을 進行하고잇는데 유피하ー트포ー드支局의 報道에 依하면 이지음兩者間에總額 一千五百萬弗의 크레디트가 成立되엇다고한다 右크레디트 設定에 依하야 國民政府는 總額一千五百萬弗의 크레디트로 웟트네이 發動機를 購入할수잇게되엿다

【華盛頓二十九日發同盟】蔣介石政權은 今回軍用機를購入하고자米國 聯合航空機 製作會社와의間에 一千五百萬弗의 크레디트를 設定하엿다고 傳하는데 華盛頓支那大使館當局은 二十九日右크레디트에 對하야는何等關知한바업다고 報道를 否定하엿다 一方米國務省當局에서도 萬若이런크레디트가 成立되엿다하더라도 그는全然個人契約에 不過하고 米國政府의 對支크레디트와는 何等關係가업다고 말하엿다 아마 이러한種類의 報道는 支那側에서나온것으로 보는便이만타

英義勇軍의戰時編成

【倫敦二十九日發同盟】英國政府는 歐洲政局의 急迫에 伴하야最近 軍備充實을 急히하고 잇는데 今番地方義勇軍의 定員을增加하야 戰時編成으로서 人員을倍加하기로決定하고 챔벌린首相은 二十九日午後 下院에서如左히發表하엿다

英國政府는 現在 平時編成인地方義勇軍의 定員을十三萬에서 十七萬으로 增加하야 直時 同軍을 戰時編成하기로決定하엿다 戰時編成은 平時編成의 二倍이므로 以上의措置로 地方義勇軍全員은 三十四萬이 될豫定이다

이에對하야 勞働黨領袖그린우드氏는 政府의措置를 支持하는同時에 首相이 徵兵制度를 쓰지안코 志願制度를 存續시킬意向을 明示한데對하야 滿足의뜻을 表明하고 또 自由黨黨首싱크레어議員도 政府支持의旨를 表明하엿다

建造費만一億弗

米國超弩級艦裝備內容

【華盛頓二十九日發同盟】米國海軍은 世界海軍擴張競爭에 對應하야 優勢를保持할 必要上 今番四萬五千噸級 超弩級艦二隻의建造를 決定하엿는데 右四萬五千噸級超弩級艦建造는 世界建艦史上今番建造가 嚆矢가되는만큼注目된다 設計는世界의 注目을끌고잇는바 二十九日海軍消息通에서어든 情報에依하면 新主力艦은 如左한性能을 가진것으로보인다

一、全長 八六○呎 一、幅員一○八呎 一、吃水 三六呎(파나마運河閘門은 長一千呎幅百十呎) 一、重量 一千二百封度의砲彈으로써二十哩餘의 射程距離를 가진十六吋 主砲十二門裝備 (從來의 三萬五千噸級主力艦의 十六吋主砲는 九門)

一、潛水艦魚雷에對한 强力한裝備

一、速度 三十節餘 그리고 一隻의建造費는 九千萬弗乃至一億弗豫定인데 竣工까지는 五個年間以上을 要할것이라한다

米政府의 프政權承認在邇

【華盛頓二十九日發同盟】英佛兩國의프랑코政府正式承認以來 米國의同政府承認도 時日問題로보이는바 마드리드가 프랑코軍의手中에歸하자 米國의承認은 極히가까운將來에 實現될것으로 보인다 이에對하야 헐國務長官은二十九日 定例會見에서

西班牙情勢의 急速한 變化에對하야 注意하고 잇는데 必要한 材料가 具備되기까지는米國의處置를言明할수업다

고述하엿다 右處置라하는것은 現在西班牙에對하야 行하고잇는 武器輸出禁止의解除問題를 特히包含한것으로보이는데 어쨋든 다만手續問題로써 右禁止도解除하고國交關係를 還元하는同時에 不遠間에 프랑코政權을 承認할것으로보인다

人戰軍、발렌샤港도 프政權에明渡決定

【부르고스二十九日發同盟】赤色首都를 無抵抗裡에 明渡한 人民戰線軍은 발렌샤港에 據하야一戰을試할 意圖도 드듸어 抛棄한模樣으로 二十九日발렌샤放送局은 人民戰線軍은 발렌샤를프랑코軍에 明渡하기로 決定한旨를 放送하엿다

駐蘇西大使館閉鎖

【莫斯科二十九日發同盟】프랑코政府의 西班牙全土制覇가 確立되는同時에 人民戰線政權은 名實그대로 抹殺되엇스므로 最近莫斯科의 西班牙大使館은 閉鎖되어 베트로스代理大使以下 館員一同은 數日前極秘裡에 莫斯科를 撤退한模樣이다

伯國陸軍參謀總長 近近伊太利訪問

【리오·데·쟈네이로二十九日發同盟】最近 브라질의獨伊樞軸接近이傳하고잇는이지음 駐伯伊太利大使館에서는 브라질陸軍參謀總長몬테로將軍이 伊太利空軍의 招請을 受諾하야 近近伊太利訪問의 길을떠나기로되엿다는旨를 發表하엿는데 이는브라질 航空使節團이 獨伊를歷訪歸伯한直後로 몬테로將軍은 伊太利空軍의 現狀視察을行한後는 獨逸도 訪問할것이라고 보고잇다

獨체併合以來

蘇聯의對獨態度軟弱化

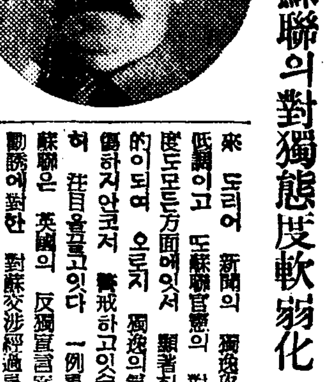

【倫敦二十九日發同盟】獨逸의今番 東歐進出에對하야 蘇聯은 豫想外로 唐慌하고잇다 特히체코併合은 스탈린書記長이 共産黨大會劈頭에서 獨逸이 英佛兩國의 軟弱態度로 東歐進出을 中止하고 西歐로 向하엿다고말한直後에 이러난 일이만큼 特히스탈린書記長은 周章狼狽하고잇는데 百八十萬의赤軍과 九千臺의飛行機를常備하고잇는 蘇聯이 從來의軟弱態度로 向하야 이러케두려워하는가에 對하야 莫斯科在住의 蘇聯과 同盟國인 佛國人側은 [illegible] 英國도 不可思議로 생각하고 잇다고·말하고잇다 蘇聯各新聞은 從來 獨逸에 對하야 日本다음에 攻擊의 銃火를集中하고 잇섯는데 체코事件以來 도리어 新聞의 獨逸攻擊은低調이고 또蘇聯官憲의 對獨態度도모든方面에잇서서 顯著히微溫的이되여 오로지 獨逸의氣色을傷하지안코저 警戒하고잇슴은特히 注目을끌고잇다 一例를들면蘇聯은 英國의 反獨宣言案加入勸誘에對한 對蘇交涉經過를 벌써 暴露시키고 蘇聯提案의 國際會議案이 英國의 拒絶로 實現되지못하엿다고 一切 英國의責任이라고하고 對羅馬尼亞工作에잇서서도 例에依하야 獨逸을刺戟지안는等 極力努力하고 잇는듯하다 一方英國은 하드손貿易長官一行의 蘇聯訪問에際하야倫敦타임쓰, 데일리테레그라프兩紙特派員을 特히隨伴시켜莫斯科에와서 對獨제스추어를試하엿는데 蘇聯도 [illegible] 外務人民委員次長等으로써 鄭重히 마지하고도莫斯科滯在五日間에는 크렘린宮殿에서의 歡迎會宴會等으로 歡迎하야 크게歡待하엿다 그리고例의 宣傳的態度를고처 新聞等에서도 一行의記事는 적게取扱하야 英國術策에 빠지지안토록 警戒한點이보엿다 이리하야蘇聯은 獨逸의 國境에다처오면 [illegible] 的으로 될것이다 勿論蘇聯으로서는 今後도獨伊及日獨樞軸離間工作에는 機會잇는대로 努力할方針을 버리지안는 同時에 英米佛等과의接近策을 꾀할것이나最近英佛側이 頻頻히 宣傳하는만큼 獨逸牽制의 道具로서 蘇聯이活躍하지는 안흘것이다 이는 스탈린書記長이 國際情勢에對한 豫測으로서

英佛은 日獨兩國과 蘇聯과의戰爭勃發을計畫하고잇스나 余는이術策에는決코빠지지안는다

는見解를 黨大會에서 公言한바이根本鐵則이 現在及 將來의指導方針이 될것이다 이리하야蘇聯今後의 外交政策은 如左한道程을 밟을것이다 蘇聯은 獨逸의체코及 羅馬尼亞進出 近東에의發展에 際하야 何等積極的妨害策을 取하지안코 極言하면獨逸의 波蘭進出에 對하여도 拱手傍觀할것이다 그만치 蘇聯은自國이 戰爭에 加入함을 拒否하고 잇는바로 이는 過去二十三年來 繼續된 經濟工作이 今回 에조프의 失脚으로 大體로完了하엿스나 이것이 政治 經濟 社會의 各方面에준 打擊은意外로 深刻하야 그回復은 只今으로서는 豫測할수업는 狀態에 잇기때문이다

(寫眞은 스탈린)

安達總裁首相과懇談

【東京電話同盟】國民同盟의 安達總裁는 三十日午後八時十五分 大久保의 私邸로 平沼首相을訪問議會終了後의 人事異動等에關하야 懇談하고 同三十分辭去하엿다

튜니스、지부띠問題等 外交的解決希望

伊首相演說에對한佛首相의應酬

【巴里二十九日發同盟】二十六日의 파시스트二十周年記念祭에서行한 뭇솔리니首相演說에 對하야 佛蘭西側의如何히 對應할가는 各方面으로부터 多大한興味를 가지고 보고잇든바 달라디에佛首相은 二十九日夜 라디오를通하야 佛國의 外交方針을 闡明 刻下의 重大問題인 佛伊關係 獨佛關係 英佛關係等에 關하야 佛國의 立場을 詳細說明하엿다 其中 佛伊關係에對하야 뭇솔리니伊首相演說에 對答하야 佛國은 外交交涉에 依하야 問題를 解決하기를希望한다는 旨를 大要如左히말하엿다

伊太利의 對佛要求는 아직具體的으로 表示된것이아니다 昨年 一月十八日챠노 外相의 對佛通牒中에도 뭇솔리니首相이 二十六日演說에서 말한바와가티 튜니스 지부띠 스에스運河에 對한 具體的問題에는 言及하지 안헛다 佛蘭西는 自國의領土는一寸이라도 讓渡할意思는업는것은 이에再確言하나一九三五年의 라발、뭇솔리니協定의範圍內에서는 伊太利의如何한要求도 考慮할 [illegible]

(寫眞은달라디에首相)

靖國神社臨時大祭

四月廿三日부터六日間

【東京電話同盟】滿洲事變及支那事變에 戰歿한 殉國의 勇士를合祀할 靖國神社 春季臨時大祭는 四月二十三日부터 六日間에亘하야 執行하기로되야 三十日官報로써 告示되엿다

今番 合祀는 今次事變의 第三回째로 百武源吾海軍大將을委員長으로하고 陸海軍委員은 準備에 忙殺中인데 今年부터는特히 鄭重하게하야 從來 行해오든 境內의 求景꺼리를 禁止하고 例祭中境內를 會場으로하야 嘗來잇든 新東亞建設에關한 展覽會를 開催하기로되엿다

故田中光顯翁의餘榮

【東京電話同盟】宮中에서는 二十八日逝去한 田中光顯翁生前의功勞를 생각하옵시사 二十九日特旨로써 如左히從一位에敍하옵실옵신 勞附가게시옵섯다

故正二位勳一等 田中 光顯

敍從一位(特旨로써位一級陞進함)

滿洲國防共 參加祝賀會

【東京電話同盟】滿洲國의日獨伊防共協定參加祝賀晩餐會는 阮滿洲國大使主催下에 惶恐하시게도秩父宮殿下의 台臨을仰하야 二十九日午後六時半부터 帝國호텔宴會場에서 開催되엇다 會場은防共盟邦의 國旗로裝飾되고 오트獨逸大使 아우리치伊太利大使館爲始 獨伊大使館武官 參事官外務省으로부터 有田外相 澤田次官 井上歐亞局長과 板垣陸相中島參謀次長 山本次官 黑崎法制局長官 民間側 日獨伊親善協會山本忠興博士 反共聯盟 井田磐楠男等 約九十名이 出席하야六時四十分 秩父宮殿下의 台臨下에 晩餐會로 들어가서 一同天皇陛下 滿洲國皇帝陛下 秩父宮殿下를 爲한祝盃를 올린다음阮大使의人事 有田外相의 祝辭가잇고 阮大使發聲으로 防共盟邦萬歲를 和氣靄靄한雰圍氣裡에新滿洲國防共協定參加를 祝하고八時頃 散會하엿다 殿下께서는御機嫌華麗하시게 御歸還하섯다

佛政府米國서

飛機發動機一千臺購入

【華盛頓二十九日發同盟】駐米佛國大使館當局은 二十九日 佛國政府는 米國聯合航空機製作會社프랏트웟트네이製作所와 軍用發動機一千臺購入을 契約하고 이미注文을 發하엿다고 如左히發表하엿다

佛國政府는 今番米國聯合航空機製作會社 프랏트웟트네이發動機製作所와 軍用發動機一千臺購入에 關한契約을 完了하엿다 右 發動機一千臺의 價格은 總額一千四百萬弗로 其中八百臺는 이미今月 注文하엿다 殘餘의二百臺도 最近注文하엿다

무伊首相 프將軍에게祝電

【羅馬二十九日發同盟】人民戰線派支配下에잇든 西班牙全都市가프랑코軍에게 降伏하엿다는報를接한 뭇솔리니首相은 二十九日附로 프랑코將軍에게 마드리드陷落을 祝賀하는電報를 發하엿다 그리고 伊太利政府는 三十日로써 友邦國民主義西班牙의勝利記念日로하야 全國에 國旗를揭揚祝賀하도록 命令하엿다

辭令

二十九日

總督府稅務署屬 李 根 采

任總督府稅務監督局副事務官(七等)命京城稅務監督局在勤

慶尙南道産業技手 森永 壽

任朝鮮産業技師(七等待遇)

補慶尙南道産業技師 (各通) 白石 吉十

任朝鮮産業技師(七等待遇)

補全羅南道産業技手 前田 利夫

任朝鮮産業技師(七等待遇)

補全羅南道産業技師 細川 治一

任朝鮮産業技師(八等待遇)

補全羅南道産業技師

朝鮮土木技師 森 重正治

朝鮮産業技師 庄司 正勝

同 家田 征春

同 渡邊 四郎

依願免本職(各通) 長久保榮治郎

八面鋒

三年前이나 豫定되던 西班牙內亂, 마드리드陷落으로 거이 一段落。

◇

今後主要國家가 다시 하나 보려나。

◇

日獨伊는 結束하야 所得地를 대고 開拓해가건만 民主主義의 國家群은 왜 警戒도 反應도 못하고잇나?

◇

平和主義, 無能主義가 말성

◇

總動員法 第十一條 來四月一日부터 實施한다고。

◇

利益이 만흐면 利益制限, 生産이 不成績하면 買上, 合倂의制裁。

◇

産業家를 너무 虐待하는듯하나 戰時라 多少의 制限, 統制는 不可避。

◇

蘇支軍事同盟說 再次 流布。

◇

正體 모를것은 蘇聯의 政治, 秘密과 沈默이 그의 正體인가。

文化刺繡 無料教授 京城府樋南町二二五 京城手藝研究所

アイスケーキ機 各種冷凍機販賣 中古各種有 据付及分解消除 京城府新堂町二四七番地 黃金商會

職工募集 一、婦人子供服職工若干名 一、男子子供服職工若干名 年齡二十歲以上三十歲까지 履歷書에寫眞貼付 四月三日까지丁子屋人事係까지提出할事 丁子屋專屬工場

教員採用 中學校以上卒業者三種以上教員資格試驗合格者年令二十五才以上二十名至急採用履歷書持參來談 京城府新堂町四〇三 京城培光學園

監督所長級招聘 年齡卅五歲以上中等學校卒業者를 限함 伊川, 鳥致院, 天安, 大田, 公州, 水原에 在住人에 限함 京城府黃金町四丁目一七三 富國徵兵保險會社 地方部

鑛山 出願 賣買 三和公司 電光一九五六番 京城公平町六六番地

洋靴界의再生!! 現出靴洋品用代의 望待 (八個月保證付) 朝鮮製靴商會

寫眞機及材料 中古機械及レンズ 買賣交換 現像燒付引伸引受 京城鍾路四街 東亞寫眞材料商會 電話②七七九八番 振替京城三三五七番

朝報案內 アイスケーキ機械販賣 京城元町一丁目電停前 淸水順三

家庭教師 [illegible]

アイスケーキ機販賣 [illegible] 吉永商會

藥廣告 [illegible]

種兎 [illegible] 東兎園

水荏(들깨) 豐信商會

應分의節約을하면 免稅되어"생돈"생긴다

來月一日부터改正實施될物品稅의稅率과免稅點

增稅憑藉한不當引上은抑壓

사월일일부터 지나사변특별세령의 개정으로 말미아마 대중생활과 자못영향이만흔 물품세(物品稅)의 파세품목의범위가확장되고 세율을 인상하기로 되엇다함은 기보한바와갓거니와 이들파세품목의 면세점(免稅點)과 세율등 상세한것이 삼십일 총독부재무국으로부터 발표되엇다 이번개정된 물품세파세로써 징수될 예상액수는 약사백오십만원에달할터인데 특히 이중세율빙자하고 세금예상당한 액수이상을 부당하게 가격이상하거나 또는 파세품목이외에까지 부당한이상을하는 부정한 상인에게 대하야는 폭리취체령을 발동하야 단호한 법적제재를 가하기로 되엇스므로 당업자는 이러한위법을 하지안도록자제할것은 물론이려니와 일반소비대중도 파세내용을 충분히 이해하여주기를 바란다고한다

이번 발표된 물품세의 파세내역을보면 역시 종래와가티 내지보다 그면세점이 약삼할내지오할정도로 노픈데 이는 조선의민도와 경제가 내지의그것과 다른점도잇지만 특히 조선의물까가 내지보다 비싸므로 내지에서 파세되지안는것이 조선에서는 파세된다는 모순이업도록 하기위한것이라고한다 이제 파세물품의 주요한것을들면 다음과갓다

◇이번새로 파세물품에 추가된것으로

一、벼룻돌 무갑파가튼 무밧구는 한개 또는 한벌에대하야 오원짜리이상은 일할이 파세된다 따라서 오원짜리이하는 세금이 안붓는다

二、벼룻돌 붓 먹 그림기구 필통 앨범 책장파가튼것은삼원짜리이상이면 일할파세된다

三、노리개는 사원짜리이상이면 일할파세된다

四、정구 야구에쓰는 공은 칠십전이상이면 일할파세된다

五、전기기구와 와사기구인 주전자『아이론』윤디 회로『파ー마넨트웨이브』기게가튼것은 칠원이상이면일할이파세된다

六、남자용 양복은 한벌에팔십오원이상 여자양복은 육십원이상이면 일할이파세된다

七、남자외투는 팔십원이상 여자외투는 육십원이상이면 일할이파세된다

八、내복『스웨터ー』『파자마』가튼것은 칠원짜리 이상이면 일할파세된다

九、목도리는 십오원이상『넥타이』는 사원이상 수건、양말등은 이원이상이면 일할파세된다

一〇、담요는 이십원이상 모기장은 삼십오원이상 이불감은 십원이상이면 일할파세된다

十一、『메론』한개 일원오십전이상 사과、배『파인애풀』은 한개에칠십전이상이면 일할파세된다

十二、홍차『커피ー』『코코아』우유『시롭』가튼것도 일할파세되는데 제이종이므로 물건제조업자에게파세된다

◇면세점을변경한것

一、폭이팔십오『센치』이상의 놋파의거리는 칠십원이상그란게 칠대、경대、의자、책상 탁자가튼가구는 종래칠십원이상이던어 사십원이상이면 일할파세된다

◇세률을이상한것

一、모피(毛皮)와 모피제품은 한개에십원이상이면 일할오분이파세된다

二、승용자동차와 각종화장품은 일할오분 이던것이 제이종이니까 물건제조업자에게 파세된다

三、청주、황주、백주、미린、맥주는 종래한섬에 사원이던것을팔원으로파세하고 소주는종래 일원칠십전이던것을 삼원사십전으로 인상하엿스며 그밧게도 과주、약주、파실주를 제외한 모든주류에는 종래오원이던것을 십이원으로 인상하엿는데 이것도물론 주조업자에게거서 밧는다

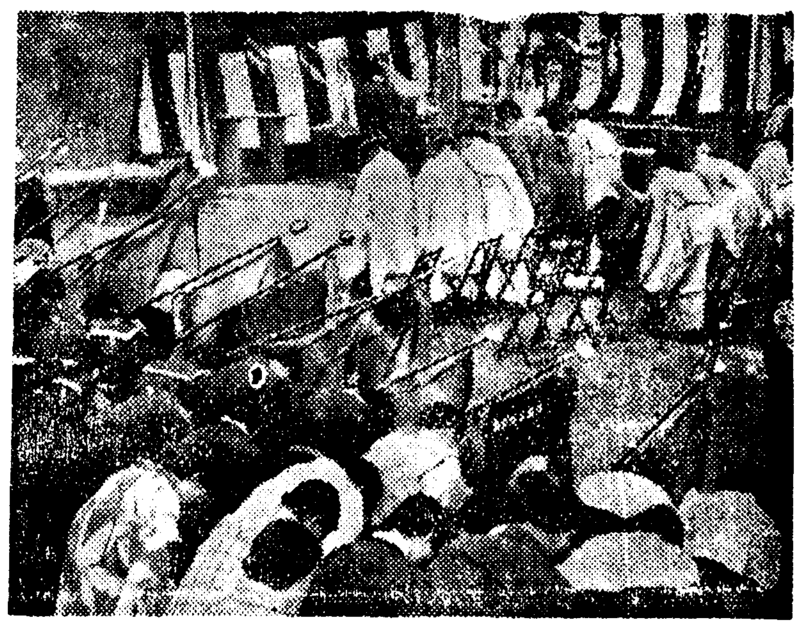

(사진은 지진제식장)

國民精神의"象徵"

皇國臣民誓詞碑地鎭祭擧行

전조선일백오만여소학생이 정성을기우려서 다각각 황국신민서사(皇國臣民誓詞)를써서 너허가지고 건립하는 황국신민서사비(碑)는 십삼만원의 예산으로써 방금제작중이거니와 총독부학무국에서는 삼십일 오후한시부터 이비를건립할곳(조선신궁경내)에 염원학무국장(鹽原學務局長)이주제로 지진제(地鎭祭)를 엄숙히거행하엿는데 그순서는다음과갓다

▲先修祓▲次降神、獻饌▲次獻饌、此間奏樂▲次祝詞奏上▲次敷地祓淸▲次刈初의儀(童女)▲次鍬初의儀(童女)▲鎭物奉埋▲次玉串奉奠▲次撤饌▲此間奏樂▲次昇神、奏樂▲退下

그리고 동지진제에는 총독부로부터 남총독이하 관계국과장 시내각전문중등학교장등 약삼백명이 참석하여 성황을이루엇다 (사진은 지진제식장)

電車에衝突 오토바이大破

運轉手는重傷

오ー토바이와 전차가충돌ー삼십일오전아홉시경 경성역아페서는 용산(龍山)방면에서 황금정을향하야 들어오던 권양옥(權養玉)(二二)의 운전한 기린맥주오ー토바이가 동대문에서 노량진으로가던 경전 최득성(崔得成)의 운전한 이백오십삼호전차가 정면으로 충돌하야 오ー토바이가 대파되고 운전수 권양옥은 얼굴 팔등에 중상을입엇다 즉시 전중환(田中丸)병원에 입원시켯스나 생명이 위독하다 원인은 오ー토바이의 속력파다에 잇다고한다

膺懲主義로急轉換

買占行爲한板野會社外數名에戒告處分!

京畿道經警當局態度强硬

얼마전 인천(仁川)아파옥(阿波屋)에 단숨폭리취체령을 적용하여 게고(戒告)처분을내린 경기도경제경찰과에서는 이것을전기로삼어 종래의미온적인 취체태도를 버리고 응징주의로 나가기로방침을 결정하고 삼십일 다시 경성부 판수정(觀水町)일 백사십칠번지 판야(板野)합명회사의 두명에도 지사의 명의로 게고처분을 내리엇다

이들은 작년십이월로부터 금년 일월까지에 양말갑시 올라갈기미가 잇슴을 기회로 경향각지에 사람을노하서 양말오만이천칠백타ー스를 매점(買占)하고 갑시올라가기를 기다려 가지고 폭리를엇고 되팔어왓는데 현재까지에 이러케팔어먹은 액수는 모두 십사만삼천일백사십삼원이라는 거액에 달하고잇다 사건에대한 전후정말에대한 보고를바든 경기도경제경찰과에서는 심중고려를 거듭하엿스나 물건이 위낙면제품인관만이 아니라 대량의매점으로 일반국민의 총후경제생활을 교란시켯다는것은 용서할수업는 사실이라고해서 삼십일 갑자(甘諸)지사의 명의로폭리취체령 제일조를발동하여게고처분에 처하엿다

폭리취체령에의한 게고처분은 이번이 두번째로서 금후도 적발되는족족 숙숙엄벌에처할방침이다

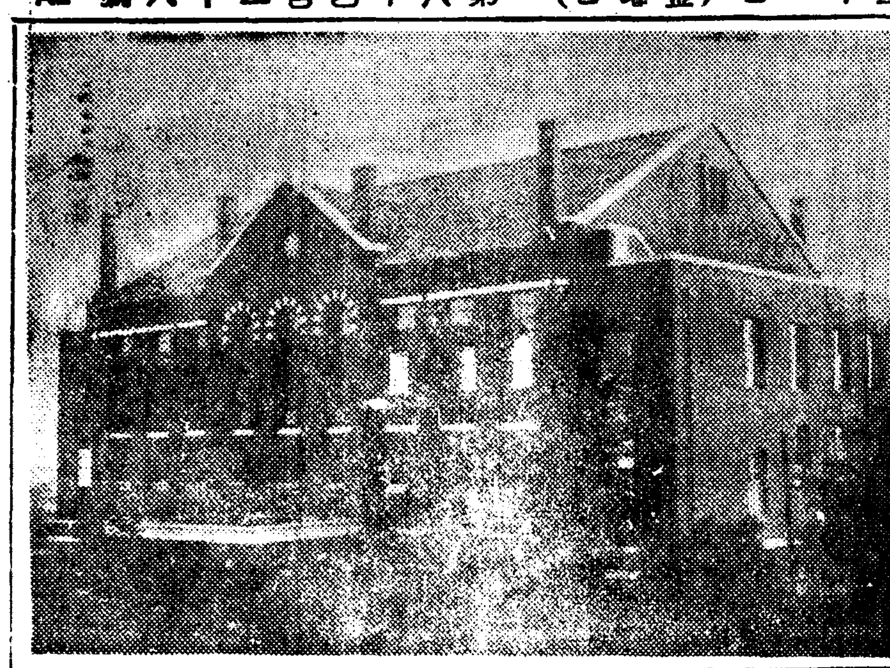

(사진은 준공된 동교강당)

送金封筒盜難

京春뻐쓰에서

팔일오후 여섯시반경 판수정(觀水町)경춘철도(京春鐵道)여객자동차부에서는 춘천(春川)발뻐스가도착되자 운전수 전히수(田熙秀)와 숙직유재헌(劉載獻)두사람이 이야기하고잇는사이에 자동차에 실어둔 춘천지점에서 본점으로 보내는오백육십원든 봉투가 간곳업서젓다고이십구일 오후종로서에 게출하엿다 동서에서는 사건이다소허황한점이 잇스므로 조어원파운전수등을 불러서 지상을조사중이다

西住大尉遺品展覽會開催

조선군보도부의 후원으로 부내본정 삼중정(三中井)백화점에서는 오는일일부터 십일까지 열흘동안 서주(徐州)대회전(大會戰)에서 전사한서주대위(西住大尉)관계유품의 전람회를 개최하기로되엇다

隆運의同德高女 記念大講堂竣工

十萬圓工費의堂堂한大建物

부내창신정(昌信町)에잇는 동덕고등녀학교(同德高女)에서 창립삼주년기념사업으로 작년부터 기념관을 시축중이더니 그간공사를다마치고 삼십일에낙성식을 동제반절비가 완성되리라 한다

동기념관은 총공비십만원으로잡 청벽돌진이레 건물안에는 대강당、이화、박물(理化、博物)지리 역사、특별교실과 보충교실들이 하야 유배여명이나된다 (사진은 준공된 동교강당)

安奉線陳相屯驛서

延專商科生 疑問의跳降自殺

原因不明、學校成績은不良

삼십일새벽두시 경기도경찰부에 들어온 전보에의하면 시내와룡정(臥龍町)백팔번지에 유숙하는 연희(延禧)전문학교상과이학년생 김익국(金益國)(二〇)은 이십구일 오전기시반경 만주국안봉선(安奉線)진상둔(陳相屯)역부근에서 기차에 뛰어내려 죽엇다고하엿다 전후시간으로 추측하야 이십팔일 오후한시오십분 봉천을떠나 서울로향하던 열차가영시삼십분 진상둔역을 들어올때에 뛰어내려서 무참히 자살한것이라고 판명되엇다 이학생은 지난이십일 학년시험이끗나서 그날로 개성고려정(高麗町)삼백이십사번지 자기집에돌아가서 며칠유하다가 이십삼일 밤차로하숙에 돌아와서 이십사일오후세시경 한방에 거처하는 한반학생 정모(鄭某)와함께 신의주(新義州)로 간다고하숙주인에게말하고 서울을떠낫든 것인데 그만그가튼 변을 일으켯다 그리고 그의 고향인 개성에는 양친이 가추잇고 그는 맛아들이며 손아래로 삼남매가잇는데 집안도부유하야 아무런 근심업시 공부할수잇는 가정에서 자라고잇섯는데 그동안 어떤연유가 잇섯는지 학교성적만은 그리 조치못하여 금년진급에 낙제를햇다 이번 자살원인에대해서 아직 저혀알길업스나 『의론할일이잇스니 의론한후에 조토록하자』고한편지를밧고 하숙을떠낫던것으로보아 혹어머니의 사정이나 잇지안는가하는 추측도구구하다 (사진은 김군)

알수업는일

外祖父 尹致昊氏談

김익국군의 외조부되는 시내견지정(堅志町) 윤치호(尹致昊)씨는 다음과가티말한다 [illegible]

下宿主人談

[illegible]씨댁에서는 다음과가티말한다 사오일전에 한번 다녀갓스나 아무 이상이업섯는데 무엇때문에 죽엇는지 알수업는일이다 금번에 낙제하엿다는말은 들엇스나 그것밧게는 전연 알수업다 아직 결혼은 안햇고 혼담가튼것도업섯다 이유는알수업다

그학생이 유숙하엿다는 와룡정하숙을 차즈니 그의방에는 개성본제에서온 편지와 발신인의이름이업는 엽서등 서너통의 편지가왓슴니다 하숙주인은 기다리고잇섯는데 하숙주인 유씨(柳氏)는 깜작놀라면서 다음과가티말하엿다 그학생이 죽엇다고요 저런변이도어디잇슴니까 어적게그의 아버지가 올라왓다가 갓습니다 이십사일에 한방에잇는학생과 신의주 친구결혼식에간다고 떠낫습니다

火傷에 페루메루 ペルメル

老舖料查定에除外된 群少都賣商結束陳情

…死活問題라고府當局에再查定을要求…

南大門市場에大波紋

사월일일부터 업무를 시작한다는 중앙(中央)도매시장문제에 요번에는 남대문시장안의 노포(老舖)사정에서 제외된군소상인 십이명이 노포료사정이불공평하다고 당국에 진정서를제출하야 새로운 파문을일으키고잇다 삼십일오전 남대문시장화성(和成)상회주인 김학응(金學應)외열한명은 노포료 사정이불공평하야 재사정하야달라는 탄원서와 진정서를 경성부와 본정서에 제출하엿는데 탄원서의 내용을 살펴보면 중앙도매시장이되는동시에 남대문시장안에잇는 연고자파일 채소등 도매상은모두 노포료라는것을 주게되어 부에서 사정하야 주엇는데 그가운데 적기 열두명의 도매상은 무슨 아유런지 사정에서 제외되어 노포료를 밧지못하게되고 그대신 대자본의 도매상에만 노포료를주는것은 불공평할뿐아니라 노포료를밧지못한 군소업자는 사활문제에 직면하게되엇스니 재사정을하야달라는것이다

中央物產專務談

중앙청과회사 창립에직접 관련한 주정(酒井)중앙물산 전무는 다음과가티말한다 사월일일에 중앙시장이 생김으로 그안에 중앙청과회사를 창립할필요가잇서서 금번진행시킨것이다 가장문제가되는 현물출자도 우선결정한것만정하고 적은것은 나중에 결정할것도잇다

今夜 第二日

一代名唱 李東白 引退記念演奏會

午後七時半 於府民館

入場料 一般 五〇錢 本報讀者 三〇錢

主催 本社事業部

祝入學

儆新學校

趙淳七 朴成九 洪相鎭 白成鉉 金仁鳳 金炯元 金炳俊 白鵬鎭 安錫洪 李彥泳 黃允顯 方在鎬 李昌熙 金[illegible] [illegible] 安相勳 金相斗 南相According [illegible] 李東英 李丙[illegible] 李東英 [illegible] 崔敎遠 姜[illegible] 劉永俊 李任成 朴[illegible] 朴泰[illegible] 李滄永 文在[illegible] 李完求 李性[illegible] 金光允 韓永[illegible] 金南[illegible] 白順文 李[illegible] 李 坤 李元[illegible] 申弘均 月仁武 崔炳[illegible] 俞炳哲 吳鳳[illegible] 李輝來 金昌漢 李喜[illegible] 安[illegible] 權永來 成[illegible] 李駿洙 [illegible] 金光洙 李大秀 黃[illegible] 金乙龍 金昌[illegible] 李成雨 朴[illegible] 朴根洙 尹瑞[illegible] 崔正[illegible] 俞[illegible] 金世洛 韓明[illegible] 金[illegible] 尹郁[illegible] 李禮和 李淇[illegible] [illegible]世[illegible] 金[illegible] 李圭三 金允泰 朴淇[illegible] 沈[illegible] 金[illegible] 徐[illegible] 金明勝 韓武英 金鍾光 李世[illegible] 李在[illegible] 丁道[illegible] [illegible](以上百名)

一般對學生拳鬪의 對戰陣容決定

今般朝鮮拳鬪聯盟主催와 本社後援의 第一回全鮮學生對一般아마추어對抗拳鬪大會는 四月一日午後七時부터 太平通朝鮮日報社大講堂에서 擧行하기로되엇는데 三十日午后에 兩軍의『오ー더ー』交換 學生軍監督朴[illegible]、一般軍監督[illegible]村[illegible]氏 사이에行한바 兩軍의出戰陣容은 다음과가트며 番外戰의 四組도 發表하엿다 그리고 勝敗를 압두고 兩軍의陣勢를 打診하면…… 學生軍은 [illegible]級에 優勢하며 一般軍은 [illegible]級에 勝算이잇서 보이는데 學生軍에잇서서는 [illegible]

[illegible]

【一般軍】 【學生軍】

◇플라이級 [illegible](京[illegible])……[illegible](東拳)

◇밴탐級 [illegible]……[illegible](明拳)

◇페더ー級 [illegible](中東學校)……朴[illegible](明拳)

◇라이트級 [illegible](普成商業)……梁[illegible](東拳)

◇웰터ー級 [illegible](培材中學)……韓龍[illegible](東拳)

[illegible] 金明鎬(靑年學校)……崔泳[illegible](靑拳)

省齋育英會 給與生募集

성재육영회(省齋育英會)에서는 금년에도 전문정도이상학교학생 약열명에게 장학금을 지급하기로하엿는데 신청은 사월십일일부터오월십일까지며 자세한내용은 명륜정(明倫町)이정목 사십이번지 그회사무소로 물어보기 바란다고하며 장학은 내지유학생에게 사십오원 조선안에서공부하는학생에게는 삼십오원을지급한다

京仁線에서 老婆轢死

[鐵道局着電] 이십구일오후네시 십칠분에 경성으로부터 인천으로가던 제사백삼십오열차가 소사(素砂)부평사이를 진행하던중인천부도산정(桃山町)십팔번지사는 이기환(李基煥)씨의 모친 채씨(蔡氏)(六二)는 그열차아플 가로건느려다가 부딋처서 즉사하엿다

세마리가 타죽엇(燒死)으로 인명손해는 업섯고 이재민은십여명은 그동네에서 구호중이다손해는조사중이다

迎日에大火

【慶北支社電話】 작이십구일오후세시 경북영일군동해면 도구동(迎日郡東海面都邱洞)십구번지김만우(金晩宇)(四二)의집 재덩이에서 발화하야 그겨테잇던 집단에 불이옴겨부텃는데 때마침맹렬히불어오는 남풍으로 말미아마 그부근부락에잇는 초가집십호팔동이전소되고 동사시삼십분경에진화되엇다 다행히 도야지

入學祝賀의贈答에는 圖書券과 御指定辭書 日韓書房 電話本局(2)一四五〇 二五〇九番

選拔中等野球

(第五日)三十日分 ◇準準決勝

	一	二	三	四	五	六	七	八	九
平安中學	0	1	0	0	0	0	0	0	0
岐阜商業	0	0	0	0	3	1	0	0	0

4…1

體力章實施

三階級으로決定

國民體力을 向上시키며 人的國防力을 擴充하기위한 體力章檢定은 今年부터 全鮮一齊히 實施하기로 되엿는데 檢査種目은 走、跳、投、運搬、懸垂의 五種으로 合格成績에따라 初級、中級、上級의 三階級에나노아 十五歲로부터 二十五歲까지의 男子를 對象으로 約四割이 合格되리라고 想定하고잇다

第二放送 ▲午後六時 童話劇『牧場主人』▲同六時二五分 어린이新聞 ▲同六時三〇分 經典解說 ▲同七時三〇分 講演『時歌의봄風景』▲同八時 유ー모어小說『코끼리將軍』▲同八時二五分 歌詞 ▲同八時五五分 唱劇調 ▲同一〇時一〇分 中等國語講座

봄은아름다운때이다 아름다운 봄에몸치장을아름답게한다는것은유행옷갈음함것과는 다른의미로도 친선할수잇다▲특히 여자중에 잇서서는 외투나 두루매기를 버스면서도 눈썹옷을벗고 경옷을 입으면서 어떤빛갈옷을 입나하는것은 도회에서특히 주목을 끄는것이다▲그러면 금년은 어떤빛갈이 눈에띄우는가 해마다 옷갈을 택하는 사람의 보는 눈이 달러지기도하고 또 백화점진열장의 옷감에 눈이팔리기도 하는그가운데 어느듯 어떤빛갈이 일반의 유행빛갈로되여 버리는것이 보통이다 그러면 금년은 아직보이기전에 빗갈이나회것이 유난이눈에 띄우는것을지적해 낼수가잇다▲흰옷 또는소복이란것은 우리가 고래로즐겨오든것이라 새삼스럽게 흰옷이 유행한다고 말하면 우습게도 들릴것이나、오카찹새의 여자옷빛갈을 보기실트록 보고난 오늘에 소복단장의 흰옷을입은 여자가 의외에 만흔것을보니 유난히눈에안더욱이 빗갈이나 회것이 색의장려도 하는이때라하지만、그동안 즐기든 여러빗갈에 실증이낫다는혐상일까、결국은 흰것이 만가지빗갈의 조종이라할런가▲소복단장의 유행은 결코 허수롭히볼수업는 유행?이다

天氣豫報

概況 低氣壓은 天津에잇고 高氣壓은 蒙古로부터 滿洲에 퍼지고잇고 또本邦의南海上으로부터 本邦西部 及 黃海도 氣壓이 高다 朝鮮은晴曇不定이오 滿洲에안개가잇고 南滿洲는흐린편이고 北滿은晴、內地는晴曇不定이다

豫報 오늘밤은흐리고小雨、明日도흐린다

昨日最高 十二度八 同 最低 一度九 卅日朝最低 零下[illegible] 同 正午 [illegible]

명안수 明眼水
안병령약 眼病靈藥
眼疾에는 明眼水가神効
十錢 二十錢
登錄商標
カゼピリン本舖
樂天堂製藥株式會社

御存知! 右門捕物帖
拾萬兩秘聞
監督 荒井良平
主演・澤田清・原健作・大倉千代子・原駒子・嵐寬壽郞
日活多摩川の社會諷刺篇 遲咲きの花
日活・大每・協力作品 大陸行進曲
KRO大社作 兵學校の花形
卅一日封切
黃金座

生徒募集 京城工科學院
土木科 測量科(本科) 測量科(特別科)
[illegible]

無資金 [illegible]
名刺 [illegible]

現代體力增進法 第三版出來
中央體育研究所會員募集
[illegible]

慢性「尿의病」과 性病의苦腦를救하는 秘密히되는"家庭自療法의公開"
[illegible]

興亞工科學院 生徒募集
中等科 一二〇名
商業科 六〇名
敎員受驗科 六〇名
普文受驗科 六〇名
土木科 一二〇名
鑛山科 六〇名
興亞學院
[illegible]

脊髓病 手足痲痺骨筋痲痺痛 脊骨突出을 自宅에서如히
太平堂藥舖社

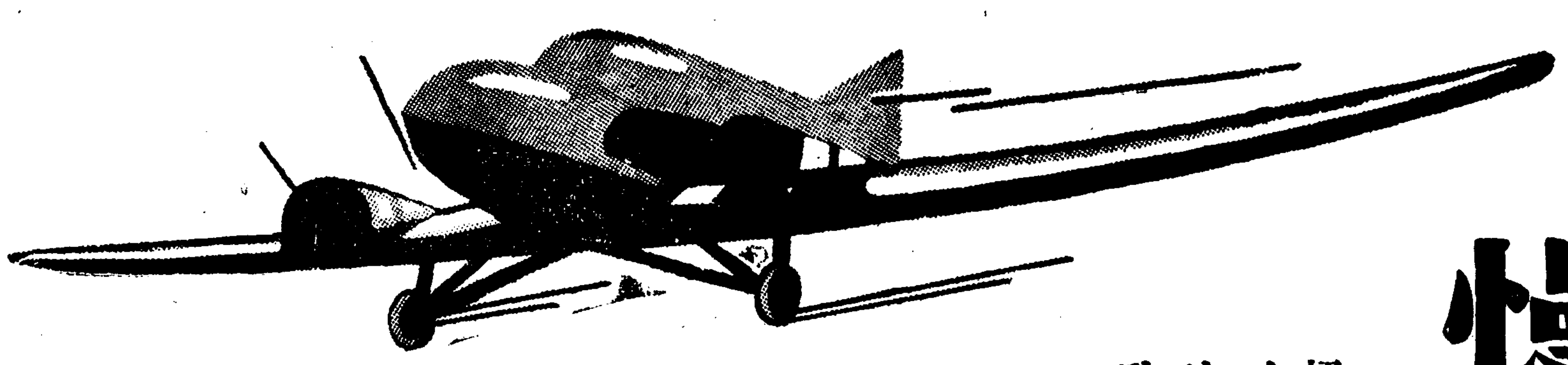

保健報國 世界的名藥

慢性胃腸病速効

超스피ㅡ드時代 병은한시가급하오니곳약을쓰시와 건강하고튼튼한몸이됩시오

일각의지체는 십년의후회!!

오래된속병체증에 잘듯는세계적명약

겡오ㅡ

鎭痛 補胃 消化 ― 蘇生

체증속병엔 겡오ㅡ가 제일이오

책임조제니엇더한책임이든지집니다

모든저명괴통이 단시간에 업서지오 몸도보합니다

主治効能

겡오ㅡ의 효능

만성위장가다루(慢性胃腸加答兒)
위괴양(胃潰瘍)
위아도니ㅡ(慢性胃弱)
위산과다증(胃酸過多症)
위하수증(胃下垂症)
신경성위약(神經性胃弱)
급성위장가다루(急性胃腸加答兒)
식욕업는데(食慾缺乏)
소화불량(消化不良)
위확장(胃擴張)
기타위장병(其他胃腸病)
세계에서유명한휘뤠라는약제도만히들고
신발명한귀중한재료만히든약이오

새업체세이어니 써보시고만일마음에안맛거나무효면엇더한 책임이든지짐니다

병이잇스면 그병에가장적당한전문(專門)약을쓰십시요 우러연간은밥만잘먹고 잘내리면자연히몸이튼튼하여지고 살이찌는것엄니다 하필갑빗싼보약을먹는다고튼튼하여지는것이 아님니다더구나우리네는 경제적으로대단히쪼들니고허매이는잇때에 무효한약가지고거진말노허장성세하야 약을안팔고사람을파라먹는 악덕무도한무리가만으니주이합시다

약	가
완고증	오원
중증	삼원
경증	이원

병이오래면 오원짜리가 좃슴니다

오며외국상륙중외근세발명한겡오ㅡ

이세상에 만병이라칭하는 병이만흥중 누구나 대개절대가지고 낫지못하야 무한한고난과 고통을 밧고잇는것은제일위장병중이다. 이병은걸니기쉬우나 낫기는대단히어렵다. 날마다노소업시 다ㅡ체중이라는병을 한번식일어보나 어떠대하야는 누구나 다ㅡ 예사로안다. 중하게생각지안코 등한하게하는 사람이만탕 그러나 그것은 대단히잘못생각하는것이다. 만병이 다ㅡ체중에서 생긴다고단정하여도될만함 우리의신체중심은 위장에잇다. 위장이 건강한사람은 신체가건강하야 자연히 정신도건강하다. 그러나위장이약한사람은 따라서 신체도약하며 또 정신도약하다. 음식을먹지못하고먹어도맛이업고 한수가락만먹어도 잘체하고 만이못먹고 배가압흐고 설사하고 가슴이아푸고 오목가슴이쓰리고아푸고 명치가매답니고 내리지안고 배가늘너도아푸고 무슨뭉치가 이리갓다저리갓다하고 치밀고 가슴이울렁울렁하고 숨이차고 생목이올나오고 식곤중이나고 수족이차고 기운이업고 빨구가만코 배가끌코 신트림이나고 입에서냄새가나고 물만먹어도 너머오고 끌변 버꿈변도누고 불신미를먹어도 소화가안되여 그대로설사하고 너머오니 건강얼리가잇나 그러니 건강하든신체도 수일내로 쇠약하야 안색이창백하고 신경쇠약이되고 심장이약하고 폐장이약하여지니 미구에 세상을 버리게될것이오 그러치안하면 한약으로 일시적으로 눌러는다해서 나먹고 그날그날을 겨우넹기니 일평생을 비관으로 보낼수박게업다. 남은건강한신체를가지고 충분히활동하야 입신양명하여 사회에서 존경을밧는데 신체가 불건강한사람은 제아모리영웅호걸의 기개가잇고 천하의포부와 경륜이잇드래도제일활동력이업스니 병석에서 한탄이나 할수바게업는 것이다. 그러니 우리는 일각이라도 몸에 병을업새야한다. 위장만건강하면 폐병도나으니 우리는 제일위장을 건강케하여야한다. 무병이 장자요 신외무물이라니 병이잇고는 전세게 재산이 다ㅡ 자기것이라하야도 소용이업고 산해팔진미가 태산가티 차여잇서도 먹고십지안흐니 위장병자의 일평생의 욕망은 무엇보다도빨리 위장병이나어서 구미잇서 음식잘먹고 잘소화하야 건강한 정신과 건강한육체로 활발스럽게 남파가티 활동을하고십흔것밧게는 더바라는것이 업스리라 그러면 이위장병은 따연낫지못할것인가? 아니다 결코 그러치안타 과학이발달되고 극도로문화가진보된 이십세기에 위장병 즉 체증과속병을 못곳친다고 하여서는 말이되나 최폐된 비행기는 세계를일주하고 나뿔래온은말율라고 알프스를 넘지안헛나 어와가티 의학도발달되엿스니 무엇이던지 곳칠라고 힘을쓰면된다. 결국은 그 환자의성의와 노력하나에잇다. 입때까지 초치못한 그러저러한 일시적효과의 갑싸고만흔약 즉 효력업는 전연히 그럿치안흐면 인이백이는 중독하는 약을연복하고 미약한주사나 의약으로백방으로별치료를다하여야 나을도리가업다. 그런것가지고는 백년가야낫지안코 도로혀위장이열버지고 일평생 회생치못하고 만다 그런데 최근에 소、도야지、닭、의밥통을연구하다가 참신기한 초급속최고귀한 위장신약을 발견하엿다 즉 소、도야지는 여하한 더러운음식을 먹어도 잘소화하고체하지안코 닭은 모래와동철가루도 능히소화하며 체하야죽는 일이업스니 그중에 참전인미견의세포가잇는것을 발견하엿다한다。 거기다 화학적작용으로 우리인간의 위장을건강하게하며 떡떡 소화시키며 여하한 완고악성의고질 만성위장병이라도 초급속적으로 최단시간에 뿌리이가 빠저 근본적으로 치료되고 절대로재발안하는대무엇보담도 수만명의 실험자중 천이면천 만이면 만 다ㅡ씻슨드시 깨끗하게되엿는데 제일신통한것은 사십년된것으로 조선일본각대병원으로전문병원에 수개월 내지수년을 입원치료하야도완치못하고 사기만가다리고잇슨중이든 중병자가겡오ㅡ단십여일분으로 재생의깃븜을맛이는 분이잇스며 십년、이십년된 만성위장이야 수일내로치료하엿다。 그러므로 그만한자신이잇스므로 절대로보증하니 안심하시고 백방으로치료하고 천만가지약을다써보아도 완치못하야곤난하는분은 최후에으로 겡오ㅡ를 일각이라도 빨니쓰서와인생의 최대행복인건강미를 맛보시오 이약은 남녀로소업시 유아간기에도 신속하니가정상비약으로 두시는것이 우리위생상 건강상 제일필요합니다 금채에한포 토사 곽난에한포 배아프고 설사하는대한포만먹으면낭사에 제거제건되옵니다。

▲이런증세의 분은쓰시오▼

○소화불량、만성위장가다루、격、괴、구며업는대、신경성위약、위확장、위산과다증、위경련위하수증、기타조선말노주체、담체、회적、괴증무스네증이든지당장에납니다。

약은 가루약인대 하루에 세번 식후 반시간후에 온주나냉수에 먹읍니다。

=약가= 완고증(頑固症)오원 중증(重症)삼원 경증(輕症)이원

지방송료 선금이면 십오전 대금인환이면 삼십오전

京城西大門入口 제일은신축벽오양편

神崎神聖堂藥品直輸入株式會社

資本金百萬圓 電話光 三三三四 三四九九 一〇七〇 振替京城四九五〇番

답지하는 이감사장 들울보시오 사실로 증명하는 약효는과 연삼신산 불사약입니다

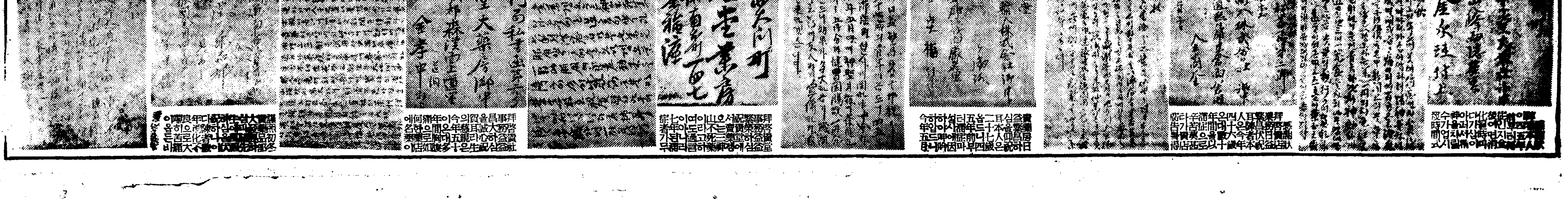

입학은시켯스나 마음안되는하숙생활 어떤데탈나기쉬운가

『호랑이보담 더 무서운 아버지 까딱하면 따귀 잡혀치수는 형님— 어려운 어른들의 겨틀떠나서 시골서 서울와서 공부하는 중학생들은 공부도 공부려니와 제혼자 노는먹이 또한 여간들이아닌모양입니다. 어떠케하면 우리들의 보배인 중학생들이 비록 엄부형의 시하를떠나 멀리 유학할지라도 몸과 정신이 함께 건전하고 충실하야 쓸만한사람이되고 결코 못난이가되지안케할까하야 이아래 하숙주인측과 학교측에말슴을듯기로합니다 더구나 지방에게신학부형들께참고에바칩니다』

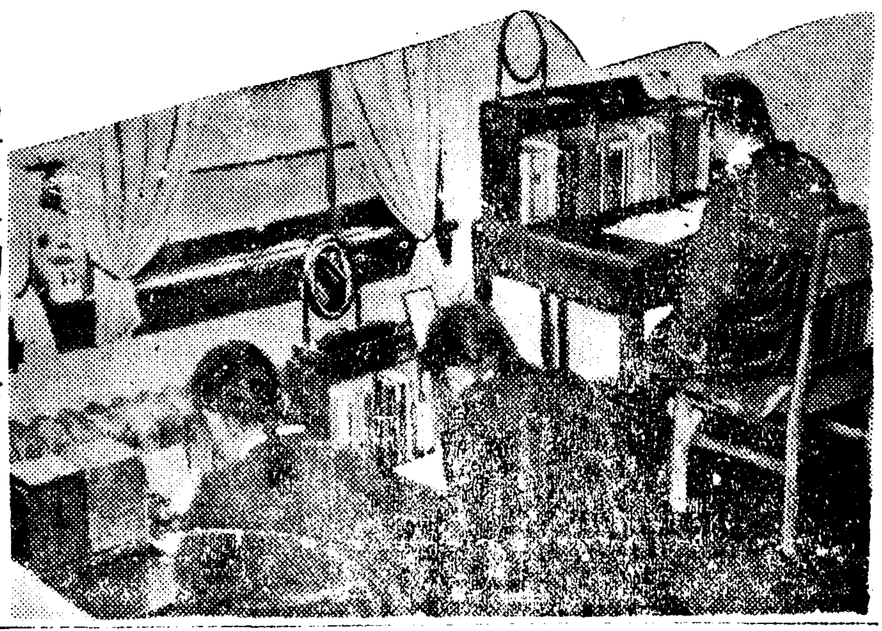

버릇이나빼지기는 삼학년때부터

학생을치는金○蓮씨담

나는 벌서 팔년동안이나 몃사람의 생도들을 다리고잇섯습니다.

그런데 처음서울에 올라오일학년생도나 이학년생도까지는대체로 꽤찬습니다.

이때는 학교에서 파하면 곳집으로 돌아오고 밤에도 착실히들 공부를합디다.

그리다가 삼학년, 그이상이되면 그담엔 좀어렵게되드군요. 돈쓰는 솜씨도 느러가서 밤저녁가튼때 군것질이심해지고 극장엘 작고갑니다.

이러케하다가는 보내신 식비를 받갑은 안내고 군것질로 죄다까불니울리는애들도 아마 적반은되리라고 생각합니다.

보시나는 순전한영업이라기보담 내자식기르는것과 마찬가지로 몃아이를 두는것이니 아주하숙영업집보담은 좀다릅니다.

죽부형이 내게맛긴 생도는내가 몹시간섭해서 밤늦게 다니지못하게하고 아침에도 일직이 덧문을 열어노아서 아침공부를 시킵니다.

돈도 처음엔 식비던지 잡비던지 죄다내게맛기고써서 작용에서 저축햇다가는 방학에 저이어머님께 모버던저고리니 은수저니해다 선물을 하게 햇습니다.

그러나 경성안 하숙주인이죄다이러케 할수는 업스나 어쨋든지 시골에게신 부형들은 첫재로 미듬만한 하숙집을 어더서 서로연락을 취하는것이 조흘것입니다.

계지에와잇서 생도들의 버릇어나빠진다는것은 어느만한 정도어나구요.

몰세요 아직어리니까 따히못된지들은 안하고 그저군것질을 너무해서 돈을 허피쓴다거나극

장출입이 만허서 잡을못차고공부를못하고 하는정도라고 생각합니다.

사람도 다제멋탓이애요. 한번은내가 한보름동안 시골갓다왓

이지요.

그래학교에서 저이집에 기별해서 그형님이오고 야단낫서지요. 이런생도가 잇슬때는 여간걱정이 아닙니다.

아히들끼리 싸호지안는냐구요 웨요. 어떠케 싸호는지 그저닭새끼싸호듯하지요.

그리고 어떤아히는 두끼세끼밥을안먹고 들어눕고 떼린놈은 젊이나니까 집웅꼭대기에 올너가 넘똑하니 업드려잇군요.

더구나 너히학교가 조흐냐우리학교가조흐냐하고 싸홀때는 그냥사생결단이납니다. 이것도삼사학년되면 덜사화요.

그리고 어린생도들은 집생각을몹씨해서 우는수가잇고 몸이아플때는 저이어머니생각이나서 꼭내겨테와서 자는애도잇섯서요

활동사진과군것질 늘감시합니다

학교칙으로 崔奎東씨 담

남학교중학생들 하숙문제요? 여그거대단히 어려운것입니다. 여학생들은 죄다기숙사에 두니까 문제업는 모양엿드다만은 이남학생들은 참말 큰걱정입니다.

여기에 대한대책은 아직까지 도별도신통한것이 업습니다. 어쨋든학교에선 그반담임선생님과 보도계주임선생님이 각금각 생도의 하숙을 순찰하고 여러가지로 지도합니다.

현재 우리들이 할수잇는것이란 이선생님들이 늘살펴보는 정도박게는 별수단이업습니다.

중의생 하숙생활이 어느마한정도로 우려되느냐구요? 머별노 큰잘못은업고 그저활동사진구경을 몹씨하다니든지 군것질몹씨하는정도입니다.

그런데 우리학교당국은 활동사진도 금하고 군것질도 재미업시압니다.

웨나하면 사진을보아 조흔점도 만흔편만 이때는 조흔것보담 여러가지불량하고 엉큼성잇는것을 만히배웁니다.

그래서 의례활동사진에 정신이팔린생도는 그전것이나 눈치이 이상야릇하게되드군요. 허니 그게 결코 건실한사람될장본은 못되드란말슴입니다.

또한가지 군것질은 자라는아

감상어의제왕 스칼라레

어항에 기르는 감상어(鑑賞魚)중에서 제일가는것은 무어니 무어니해도『키쿠란』과에속한것들입니다 금붕어는 일반가정의 사랑을밧지만 『키쿠란』파의 고기는투한 귀한이라 전세계에 널리 서이나해도 열분네에 수입된것은 몃종류안됩니다. 이들 『키쿠란』중 『남아메리카』『아무리카』대륙 밍물에 마이납니다. 이『키쿠란』중 『아마우드부리-더-』라는 에불고서 오래보호하다가 엄돔이 제압을 입 식히는 자미잇는성 이이섯습니다 알을나을때는 수컷암놈이 몹밋모래바닥을 비씻니다.

정시처럼 파고거기에 알을 나어노습니다. 그러면 숫놈은거기에다 수정(受精)식힌뒤에 피헤갑니다 그다음에는 암놈이와서 그알을 정성껏입세에 무러드려 색기가되어 회엄처 나올때까지 입아에두고 보호를 합니다 『키쿠란』파에는 또『스칼라레』라는것이 잇지요이것은 감상이 가우데서는 제왕입니다또『엔인귀중한 종류입니다또『엔젤피(𩵋)』라고도하는데 특별히 대단(鮮)하게 아름답다거나 기이한습성을 가진것은 아니지만 몸모양과 비각(?)특히 어항속에서의 태도와거동이 고상해서 품위가잇서 보입니다. 이것이 이 물고기가 다른어떤 종류보다도 귀중한 대우를 밧게되는점입니다. 따라서 갑도상당히

봄되면손끗부터 눈에띄우게돼요

★어떠케해야 정하게될까★

봄이되면 사람의 얼굴뿐아니라 손길이 유난스레 나타나 보입니다.

얼굴은 해반주그레한데 두 손길은 새까마

코 거츨게되면 사람이 상쓰러뵈이고 얼굴에까지 흉이 깨여지게됩니다.

손이늘 보드럽고 윤끼잇는것은 그사람이 타고나는 것보담 손질을 잘하는데달엿습니다.

또 늘놀고잇다고만 손이

입빠지는것이 아닙니다.

첫재로 손은 늘깨끗이하십시요 아츰세수할때 한번씻고 그냥두지말고 깨끗이 씨슬것입니다. 씨슨후에는대개는 그냥둡니다. 그리지말고 반드시 물끼를 말끔닥근후 크림이나 화장수를발너두어야합니다.

더구나 자기전에는 콜드크림으로 맛사-지를 해야합니다. 그리고 다음에 적는약을 합해가지고 매일손을 씨슨다음 발너두면 몰나보리만치 희고 매끈매끈한손이 됩니다.

그런데 하로이틀하고 집어치지말고 꾸준히 하십시요

붕산 세그람
붕사 다섯그람
사르치루산 다섯그람
그리세링 셋온쓰
배-람 셋온쓰

이것을합해서 늘써보시요

원만콤은 소개장 쓰는격식 아라둘일

삼사월이되면 어쨋든 인사(人事)의 변동이 만흔때입니다. 그래서 여러가지로 소개장(紹介狀)을 엇기도하고 써주기도하는데 여기에대한것을 잠시 말슴하겟습니다.

소개장은 대개 써주는사람이 소개밧는사람 보는데서 쓰거나 그러치안트라도 봉하지말고 소개밧는사람도 한번읽도록하는것이 조흡니다.

그리고 소개할때 자기와동배거나 년하사람이거든 아모군이라든지 어쨋든 저쪽보담 나추어쓰는것이 례의입니다.

만약 년장자를 소개할때는아모씨라하고 소개문도 좀더점잔허야 할것입니다.

그다음 소개장을 가지고갓다가 오후엔 반드시 그소개해준사람에게 차저갓슬때 이야기를해야됩니다.

가령 그직시차저갓드니 그가반갑게 마저주드라든지 맛침업서서 이삼일후에 오라고하드라든지 이런것을자세히 이야기할필요가 잇습니다.

그냥 내버려두엇다가 혹씨길가에서라도 만나면 그때야 『아일전엔 고맙습니다 그런데…』 이따위로해선 여체어지 안습니까.

버서노흔 겨울외투와양복 잘간수하는법

이러케만하면좀안먹어

봄철장을 산뜻이 하고보면 겨울에입엇던 외투나 양복은 잘 손질해두어야합니다.

이로부터 약반년동안 두어야겟고 도여름철도 나야겟스니 잘 손질해서 좀이먹거나 가을동창하게마십시요.

손질하는데는 먼저 벼리조흔날을 택하여 다음과가치합니다.

손질—오래입은 모직물은 속에까지 먼지가 배엿기때문에먼저 안으로 뒤집어 너러서 바짝말난후 다시거죽으로 뒤집어 양복걸개에걸고 가는막대로 가볍게 두들깁니다.

그런다음 큰솔로써 우에서부터 아래로 섬유가노힌대로 솔질할것입니다.

몹시더러웟슬때는 수건에 물을 적시여 짜가지고 역시우에서부터 아래로내려 문지릅니다 때무든것—구리넝그에, 버여보넬정도가 아닌것이면깃, 소매끗 목둘레같은 부분은 문지를것입니다.

어깨—다음에 저진수건을꼭 짜서 우에다대고 대림질을 합니다.

이러케 대림질을하면 좀도덜 먹고 때도빠집니다. 다대림한후에는 다시양복걸개에 걸어서 볏이조흔데 너러서 습기를뺍니다

그담엔 꼼게개켜야하는데 양복바에서는 안으로 뒤집어 개키나 서투른사람은 되려주름살을 맨들므로 그대로 양쪽소매를 미고 양쪽소매도 자연스럽게그 우에개켜노코 다시절반을 꺽거 개키고 쏘봉은 줄을 똑바로해 가지고 절반을 꺽거서 개킬것입니다.

넛는그릇—양복장에다 그대로 달아매두면 양복우에다 커다란집으로 주머니처럼만들어씨워둘것입니다.

그밖게 다른그릇은 다팬찬흔데 제일나쁜것이 버들행리(行李)입니다. 이것은 습기도 잘끼고 좀도잘꾀입니다.

이러케 옷을너허두는데는 바라지구로-르벤조-르를 주재로 해서만든 방충제를 함께너허두어야합니다.

그런데 약은 그대로 너치말고 두꺼운 종이주머니에 너허서 둘것입니다.

좀이제일 잘먹어못쓰게되는것은 봉입니다.

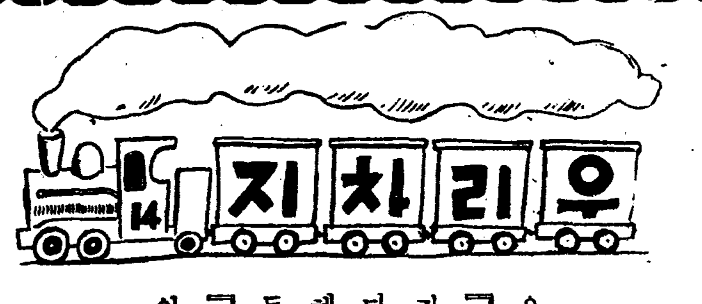

피보의말

요런놈보세요. 『중학교에들엇스니 길가에서 애들하고 다마치기가튼것은 해서안된다』햇드니 동생대답이 『그때는소학생복을 입고하지』

(글쓴사람 방일대)

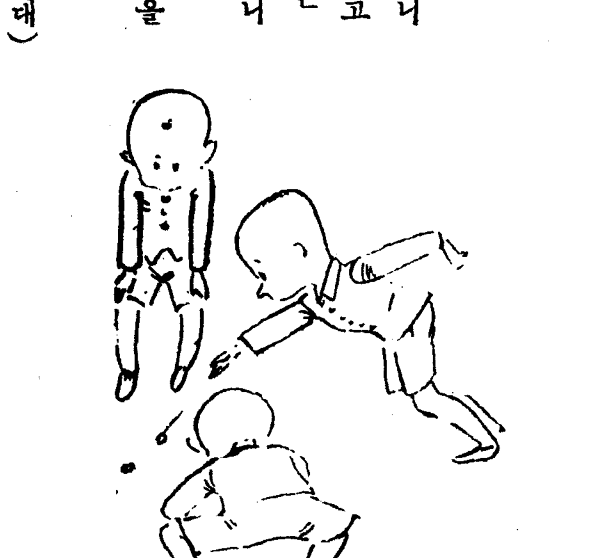

長篇探偵小說 魔人

金來成 作 崔根培 畵 【卌】

무서운戀愛史(六)

『양말을 빨리요?』

『그러케 말이지! 처음에는 양몸에 대고 부벼보더니 그담에는 입에다 너코 쭐쭐 빨아보는게야.』

『아이 드러워! 질중처럼 빨긴 왜또 빠는게요? 그것 정말이유 어머니?』

정란은 손으로 입을 가리우며 눈살을 찌프리엇다.

『그럼 내가 거짓말 할라구?』

『아이 참 별일이 다잇서! 그래 어떠케햇서요?』

『그래 나는 그것을 본 순간 왜그런지 보아선 안될걸 본것가태서 얼굴이 확근하겟지 지금가트면 못본척하고 방으로 뛰어들어왓서. 그래두 젠 아직 어리지 안허? 그래 나는 예이 더러워! 너 남의 양말은 왜 빨는게야?

하고 소리를 첫더니 호닥딱 놀래서 이편을 힐끗힐끗 돌아다보며 머사한 얼굴로 빙글글 웃는게야.

『그래서……?』

『그래 그 빙글빙글 웃는 낫짝에다 침을 탁 배앗고시픈 생각이 나질 안허? 어째 그런지 그래 에이 더럽다! 하고 아직도 손에들고 우물거리는 양말짝을 잡아단겻지 땀 내가 나고 발고린내가 나는 내 양말짝보다도 그 양말에 번들번들 발리노흔 그자식의 침이 몃곱절 더 더러워 보이는 게야. 화가 바짝 치밀것지. 개한테 얼굴을 할키운것 가태서 못견디겟는걸 어떠케!』

『그래 어떠케햇서요?』

『그래 양말을 되루 그의 낫짝에다 던지면서 깨끗이 빨아오라구 그랫더니 그만 머리를 푹 숙이구 양말을 든채 개울로 나려가는게야.』

머리를 푹 숙이고 기운업시 개울로 나려가는 에기중의 뒷모양을 바라보는듯이 몽롱해지는것을 정란은 보앗다.

『가엽다고는 생각하지 아니햇서요?』

『옹—그러케 생각한 나의 어린 감상이 도대체 잘못이엿서』

자기 나를 승겨한때문이 아닐까?』

정란은 얼굴이 간지러운 모양이다. 잠깐 머리를 숙엿다가 다시 들면서 이야기를 재촉하였다.

『나는 그때 어린애와 입을 마추는 어머니를 불연듯 연상하엿서. 그러구 그에게 대한 미안한 생각두 나고해서— 침이 왜 더러워? 침이 왜 더러워?……하고 마음속으로 웨치면서, 아니 그러케 웨칠때는 벌써— 그러케 해월의 침이 결코 더럽지 안타는 증거를 은몽의 입술이 너무나 명백히 증명하엿슬 때엿다.

해는 비로봉을 넘어 누엿누엿 넘어간다. 고요히 흐르는 냇물에 꺼구루 비치는 두개의 그림자. 감청된 영롱파 애달픈 입술을 실고 두개의 그림자는 언제까지나 언제까지나 떨어질줄을 모르는듯이 물결우에서 남실거렷다.

『굿세이뵈 하면서도 모래처럼 연약한 처녀성의 신비—해가 지고 황혼을 헤치면서 다시 한번 절깐으로 올라올때는 나는 한번도 그의 얼굴을 못쳐다봣서. 그러나 아아 저주받은 그일순간!……』

은몽의 입술이 바르르 떨리엿다.

내몸을 망치게된 동기가 그부첫재는 센치멘탈리즘 때문이엇지. 그의 뒤를 따라 불이나케 개울로 뛰여나려갓슬때는 벌써 양말을 깨끗이 빨아서 앙지쪽바위우에 널어노코 그여메 주저안저서 양손으로 턱을괴인 다음에 소리업시 흐르는 개울물을 물끄럼이 드려다보고 잇는게야— 너 화냇니? 하고 등뒤에서 드려나보앗더니 그때야 바위에서 일어서면서 맑게 뺑그래 웃는게야. 발고린내 나는 양말짝보다 그 게집애처럼 빨간입술을 가진 그의 침이 더 더 럽울리는 만무하지. 양말짝을 할꼬잇는 그를 발견한 순간, 나는 아까 얼굴이 확근함을 깨다럿다고 그래서지. 그의침이 한중이서 더럽다고 생각킨것은 그다음 순간이엿서. —그것은 결국 성(性)에 대한 자각(自覺)이 너무도 갑

肺病은自然順應으로낫는다

三月頃부터疲勞나 感氣때문으로아랏섯는데 次第로食慾도減하고熱은三十七度을잇고•

身體에倦怠를늣기고여위는것이 눈에보이는듯하야地方醫師에게診察을바든즉 肺病이라고하므로 놀내서倉皇中央病院에가서診察을바닷던바 肺病으로肺가만히浸潤되여잇다는 렌도겐 診察의 結果이므로不得已二十五日間入院해잇섯스나좀처럼낫지안엇습니다。어린애도잇고하야 여러가지貴重한書籍等을엇고退院하야 家庭에서養生을하고잇섯는데 隣村의아는사람이有田藥으로全快햇스니 有田藥을服用하라고勸하므로 곳味野町有田ドラック專賣所에가서 지금까지의經過、症狀及中央病院에서어든診斷을보이고 여러가지이야기를햇든바

專賣所主任의말삼이

肺病은醫藥만으로는낫지안하므로 歐米에서도 自然力의應用하는療法이盛行하며 이때문에 結核의減退를보게되야 自然療法은唯一한것이되여잇다

自然療法이라고하면 我岡山縣에서는 黑住管長의祖黑住宗忠은父母가肺病으로죽고 또兄들도두사람도 病死햇스며 그自身도 三十歲에 重한肺病이되야 醫師로부터 不治라고宣告햇스므로 神의도움을바들수박게 道理가업다고 아침일직 깨여서 屋外에 나아가旭日을 拜하고 高聲으로 祝詞를 올리는것을 每日實行하야 마침내 全快하고 七十一歲까지長壽햇든것입니다

이것은 不知中에 自然療法即精神療法으로서 現代의 理科學療法이 伴하야낫게된것이다

이例은 決코 不治症이 아니므로 반드시 悲觀치말고 自然과親히하야療養하는것을專門으로하지안흐면 안된다 고懇切한 養生法等말숨을주고

大喝히 늣긴바잇서 곳別製治肺劑와血液素를 買入하고 一切醫師의藥을끈코 療養햇습니다 藥을먹을마다 快方되야 約二十日안에나서 連服하는동안에 아주 本來의 健康體가되야 家業에도잘견디어家業에 從事하게되엇습니다

只今은 조곰도 疲勞치 안코 醫師에게 診斷해본즉 榮養良好內臟諸器官에 病變을 認定치못할이라고 健康診斷을바닷습니다

이러케기쁜 일은 업습니다 이것도모다 隣村의有田藥全快者의勸告와 自然의惠澤과 有田藥의德澤이라고 家族一同이기뻐하고잇습니다

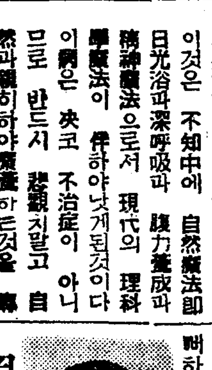

岡山 兒島郡琴浦町字田ノ口 東明石八百四番地 全快者 三谷つね

肋膜炎의正當한養生

각금胸部의重壓感이잇고 그런는동안에次第로 기침이나고 盜汗이나며 胸痛까지 感하게되여오므로醫師의 診察을바닷던바 肋膜炎이라고 診斷이네려意外의놀냄에는病人이된 氣分이되야 一時에惟悴해젓습니다

肋膜炎으로 肺病이되엇다는사람이 知人中에도 相當이잇스므로 自己도 멀서肺病이되지안엇는가 생각하니 前途가 暗黯하야 精神的苦痛이 만허지고 高熱은 續續되고 食慾도減하야 날마다 衰弱해갈뿐이엇습니다 이러케煩悶하는中에 新聞에全快者를만히發表하고잇는有田ドラック藥을생각하고곳八戸市廿三日町有田ドラック專賣所로가서相談햇던바主任의말슴은

肋膜炎도結核病이므로 放心하면 肺病이되는일도잇스나 結核病中에서는 肋膜炎이가장낫기쉬운것이므로 조금도念慮말고 專心養生하는것이必要하며 그러케함에는肺結核과同樣으로 自己의信念으로어떤難病이라도 征服해보이겟다는 堅固한 精神이必要하며 그우에 土氣水氣 日光、空氣等天地大自然의 惠澤을充分히밧는것이 가장肝要하다 고自然에親할것 食餌療法等여러가지有益한것을알고이아랏스므로有田音松氏監製의別製治肺劑와血液素를사고養生에힘쓰며 服藥을勵行햇든바 次第로盜汗도멋고胸痛도덜고安眠도되야조곰식散步에도疲勞를늣기지안케되고食慾도늘고體重도늘러서 順調로全快되야銃後國民으로서活躍할수잇스니 感謝하고잇습니다

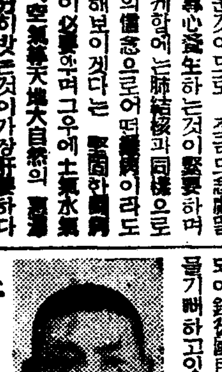

青森 三戸郡島守村字畑内 全快者 大長根孫吉

國土의尊重에서—醫學의向上發展에 美食短命·粗食長命

有田ドラック商會主 有田音松

[illegible] 身心을[illegible]케하고 또[illegible]는一日이라도 速히 恢復하야[illegible]하게 되는것이 國家에의義務입니다 正當한生活이란무엇이냐하면 日本民族의體質、我國의氣候、風土에順應하고、生活에適合한것이아니면안됩니다

그런데 一粒이 맛잇다고하야 嗜好하는 肉食에對하야 重大한 問題가 이러나고 잇는것입니다

그것은 最近아메리카의 生化學者가 肉食을하면『아지도-지스』라는『酸毒症』을이르키고 여러가지慢性病을惹起한다는 肉食有害說을 大聲疾呼케되엿스므로 이에對하야 아메리카의 食養學界의權威者는

肉食以外에 一木、一草도먹지안는『에스키모-人』이조곰도『아지도-지스』에 걸리지안는것은 何故냐하는 反對論이 이러나서 마침내『에스키모-人』의食物을調査해본즉 彼等은 果然肉食이기는하지마는 그먹는方法이血液도 神經도 臟腑도 筋肉도 皮膚도 全部生生한것을먹고 文明

[illegible] 人과가티 [illegible]을먹지안하므로 [illegible]에걸리지안는것이 判明되엿습니다 我日本에잇서서는 [illegible] 비롯하야 [illegible]의[illegible]와 片瀬[illegible]가『아지도-지스』를 [illegible]하야 主張함에 [illegible] 醫學界의大[illegible]가되여잇는것입니다

我國에서는 肉食이라고하면 [illegible] 肉만을먹고 또한屠殺後 三日以上이나 經過한肉으로 에스키모-人과가티 生食이아니고 굽던지 조리던지해서 먹는것입니다

片瀬博士는結核의 경우에도 [illegible]그[illegible]가 相當히害한 아지도-지스를 이르키고 아루가리의 [illegible]를 [illegible]하고 結核[illegible]를 [illegible]化시키는 原因이되는대 結核患者가 그우에 肉食療法을해서는 [illegible]의[illegible]을 [illegible]할뿐이라고 [illegible]되고잇는것입니다 이酸毒性이 이러나는 肉食療法이 結核의 [illegible]이라고하야 明治以來 今日에至하기까지 行하여진것으로서 [illegible] 結核은死病이며 不治症이라고하야 世界一의結核國이라고까지 하게되엿다고생각할수잇습니다

我國은 神代以來 穀菜食의國으로 明治維新까지는 絶對로肉食을안햇든것입니다

肉食을하면 性이 猛獸와가태서 背德者가만케되고 不淨한것이다 고햇스며 또 奈良朝及平安朝에 각금『藥肉食』을 禁한것도그때문입니다

世相사람들이 다 맛잇는 食物이 滋養이되는것으로 생각하고잇지마는 그러타면 富者는 돈이 만허서 美食을하니까 長命할것이지마는 도로혀 病으로呻吟하고 藥을만이먹게되며 短命하는이가만흔데 農家는 粗食이기는하지마는 일하면서 몸소리 살이되고 피기되여 農村에서 身心共히 强健者가輩出하고 또長命者가만흔것입니다、

『아지도-지스』의酸毒性은 다만結核病뿐아니라 [illegible]、 [illegible]、 高血壓症、心臟病、[illegible]、 神經痛、류마치스等의慢性病을誘發하는 根本原因이되는것입니다

我國은 肉類와牛乳、鷄卵보다나흔 大豆가잇습니다 그大豆만이든 된장국은 肉類以上으로 滋養가이잇습니다

또京都에서열린 第十四回日本醫師會總會에서『國民榮養問題』라는 [illegible]下로 當時의 陸軍省[illegible]長 陸軍中將小泉親彦博士가、陸軍軍醫學校衛生學教室에서 數年間硏究한結果에 基하야 歐米人의生活環境을基本으로하야 만든것으로는 我國民의榮養則으로는할수업다、日本人은 日本食을먹으라고 論破한것은 現代醫界에一大警鐘이엇습니다 國民노 또한[illegible] 안흐면 안될때입니다、[illegible] 者의 分析表를드러서參考에供함

種類	蛋白	脂肪	含水炭素	카로리
大豆	三四、七	一八、〇	二七、六	一五八三
牛肉	一九、八	七、七	—	五七五
豚肉	一四、五	三七、三	—	一五一九
馬肉	二一、七	二、五	—	四二〇
鷄肉	二二、三	四、五	—	四八五
鯛	一八、九	一、九	—	三五六
鮪	一九、三	五、〇	—	四六一
鰹	二五、〇	一、三	—	四一四
鯖	二一、九	一四、〇	—	八二一

(百分의比例)

肋膜炎 肺尖가다루 肺結核

—患者는— 如何한藥劑를 最良으로할것인가

그것은厚生大臣을 會長으로하고、醫藥學界의最高權威者十六名을委員으로하야、愼重審議한우에 그品位를決定한 日本藥局方收載의藥劑로서 厚生省衛生試驗所에서 檢査封緘한藥이確實한 것입니다

故로我商會는 政府制定、日本藥局方收載의、厚生省衛生試驗所의檢査封緘한 優良高價의藥劑를 根幹으로하야、世界醫學界의權威者公認의藥劑를 配劑하고

또한、東洋에잇서서 二千年來 、治療國手上그効驗을 認定한高價한生藥劑를아울러 配劑하고、發賣하엿던바、全快者續續新聞紙上에 發表함에이르고、肺病肋膜炎이不治症이 아님을 明明白白히表示하는 空前絶後의藥價를實現함에至한 것입니다

藥價
二十三錢配劑
別製治肺劑 一五十 五二十五 十八圓
有田血液素 三圓、五圓

有田音松監製劑(西部)專賣所

責任製劑者 有田音松

●朝鮮
京城 郵便局前 有田ドラッグ
龍山 練兵町 有田ドラッグ
平壤 公會堂前 有田ドラッグ
釜山 幸町一 有田ドラッグ
群山 驛前通 有田ドラッグ
全州 高砂町 有田ドラッグ
光州 本町三 有田ドラッグ
木浦 榮町二 有田ドラッグ
大邱 弓町 有田ドラッグ
馬山 京町三 有田ドラッグ
麗水 港 有田ドラッグ
浦項 本町 有田ドラッグ
兼二浦 本町 有田ドラッグ
鎭南浦 漢頭里 有田ドラッグ
海州 南本町 有田ドラッグ
新義州 櫻町 有田ドラッグ
元山 本町三 有田ドラッグ
咸興 軍營通一 有田ドラッグ
羅南 生駒町 有田ドラッグ
興南 上天機里 有田ドラッグ

●關東州
大連 能登町 有田ドラッグ

●滿洲
新京 東二條通 有田ドラッグ
奉天 彌生町 有田ドラッグ
撫順 東六條 有田ドラッグ
四平街 金盛路 有田ドラッグ
哈爾賓 モストワヤ 有田ドラッグ
安東縣 四番三 有田ドラッグ
齊齊哈爾 永安大街 有田ドラッグ

關西發賣元・大阪心齋橋南詰南
關東發賣元・東京日本橋通三ノ目角

有田ドラッグ

學藝

戰爭文學列傳 ⑥

졸쥬·듀아멜의制作態度

—戰景描寫와人間의再發見—

(下)　孫宇聲

졸쥬·듀아멜의 傳記에는 그「그루-프」보다도 作家自身에 더 사랑을 느끼게 니다。그의「殉國者들의一生」은 翰林院會員이나 剛毅丈夫나 政治家나 對句어서 모든사람의意志에 버서나서「우리들에게 戰爭에對한 適切한 印象을 지어주엇」습니다 戰線內의事件보다 그結末인 第一線背後의生活을 描寫하므로서 戰傷者의 呻吟속에 健康人과 同一한 情味를 發見하며「이世紀 이 瞬間에서의 確實한 存在로 볼수잇는 唯一事」인 人間苦惱를 對立시켜서『人生 生命에 混合되여』分離할수업시된『死』의 實體를 뵈여주고잇습니다 戰傷者들의 肉體속에서 우리들의 想像할수도업는 傳說가 잇는것을 우리들이 想像할수도 업는 苦痛의 呻吟이잇는것을 讚讀하여서 빼치여서 때로는 喜劇味를섞거를 餘裕를 가지고「그들의 모든」謙讓한말소리를 놋치지안케「그들의 가장 微妙한 목소리까지 놋치지안케」描寫하고잇습니다。別로莫甚치안은 文體로 그는 病院안의 話劇、微妙한事件을 때로는 眞劍한 悲慘의 濟觀가튼 人情의濃妙한 描寫를 굿세고도 簡素한 筆致로서 描寫하며 이럿케 큰苦痛이 忘却되여서는 안된다고「純眞하라우들의 結合으로서 이不幸한 世界의悲劇을」斷罪한것입니다。

그의代表作「文明」에서 그가 取扱하는 題材들을어보면……主人公들은 全部가 人間의形體를 어두지못할만치 變形된人物들입니다。

「나는 이腐敗한 歐羅巴를 憎惡한듯이 이二十世紀를 憎惡한다……」하며 慘禍은 社會를描寫하고 孤獨을想像하며 罪悲利加害味속 黑人의社會보다 逃避할가하엿더니 그들도 自轉車를라고 裝飾品을 찾는다고 文明의魔를 피하것이 업슴을 歎息합니다。이러가지가지 事件에서 心情의 缺陷을 體得한그는「사람의마음에 呼訴하는것만이」解放의길이라고 느끼게되여 그의속에 宗敎哲學、스토아學派、神秘學派、벨그손의思索의길을 再經驗하여가며 사랑을 內的生活을 傳道합니다。

「眞實한文明에關해서 나는여러번생각하여보앗다。그것은 내精神에는 讚頌歌를노래하는 調和로운合唱의 노래소래가엇고 그저뿐더러움에서이는形像가엇고「서로사랑하라!」하는「惡의報酬에 善으로가프라!」하는 소리가 엇다……」

「사랑은 幸福과善을混同한다。가장重大한것은心情이다 그들에게 必要한慰藉와孤獨이 拒否되어잇슴으로 判斷을그르하는수가만타

나는 怪物가 [illegible] 그의王國에안저잇슴을보앗다 그러나나는말한다 眞實의文明은 어物件에도 外科醫의번쩍이는 피셋트에도잇는것이아니다……文明은 사람의 心情속에잇지안하면 그것은 아모곳에도잇슬수업는것이다。」

그는 우리들의生活이 快樂도 安樂도 享樂도 歡樂도안인幸福을目標로하고잇다는 確信을發見합니다。幸福은「抱擁의우에 基礎를둔다」換言하면 社會 他人의 律情的生活의 完全하고深奧한理解에잇다고 합니다。이리하야 듀아멜은 理論의使徒가되여『心情의君臨』의 豫言에 獻身하는것가티 보입니다。

그러나 듀아멜은 이獨斷속에說話家의才能을 犧牲하기에는 너무도 明察性잇는 藝術家엿습니다 그의「버림바든사람들」에서는 물려잡히는 野獸들파도갓치 孤寂의속으로 潛避하며 그속에서 脫出하기에는 世界의滅亡苦惱의 瞬間暴風雨만기다리지안는 原始的傳統의 [illegible] 一群의知識을 지어다고할 니다

이「버림바든者들」의作家의眞面은 사리백인니다 그는 그前에「한밤의告白」속에서 도 즐더 技巧어서 나와는 性格으로서 듀아멜은 이곳에 無意識的活動力이 意識的 思想을 克服하는者들의 犯罪的推想을 바로 除却치못한다는思想에 責任을못기고잇는者들을 描寫하엿습니다 그의傀儡를 實現시킨知的活動力의 對象的動力을 갓지못하엿슴으로 여서 다른者이면 缺點이라고할 리를리첫슬本能을 그思索의第一線에 保有하는것입니다 그러나 서 그는信仰主義의 犧牲者가되 描寫속에 도스토에브스키의 心理의 混沌한 弱點을 指摘하는 無限大의 人間性의動態를 차즈라할것은 안입니다。그러나 듀아멜의作品 어느곳에든지 無意味한人物으에 四海同胞的 同感의後光을 둘러싸는 內的生活의 夢想을 事件으로 變形시킨內意를 볼수잇습니다。이點 二千年間을 無意味한宗敎에 幸福을지어노코잇다고 自負하는 豫言者들의 後跡을밟고 잇는것가티도 보이나 듀아멜의 眞意는 宗敎에의 復歸가 아니라 頭腦 思索의 君臨에 對한 叛逆일때를 입니다。죨르·로맹이나 안리·발붓스 其他 數만흔사람들이 思索의 歸結로서 人生에 平和를 璇來하라고 努力하고 傳道하엿지만 現代의 事態를 보면 아마 그無益한壯言보다도 다시도라본 이듀아멜의 謙遜스런心情에의 呼訴가 더욱 切實하이들의 願望을 現示하고잇슴이아닌가 생각합니다。(完)

傳統의形成過程

—創作方法으로써본個性論—

❶ 韓植

여러가지角度로 하나의問題를 기피파고 드러가는것은 主體化할수잇는때의 態度이다。그와反對로 여러가지의「問題」를 하나의 地點에서 엿게 찻치는것은만은流行化바게 할수업는것이다 이와가티 생각하면서 나는 다시금 個性論에 對하야 深切히 생각하여볼必要를 느낀다。이땅文壇에잇서서도 새로운傳統의 形成過程으로써의 그것에對하야正當한認識과 重大한 關心을 새롭게하지안흐면 안될것이라고밋는다。어제인가 本欄에서 安含光氏는 個性과 典型에 關하야 一般論을 仔細하게 說明하엿스나、그의으놈날에 잇서서의 文學史的意義를 充分하게 理解하지못한것갓다。나는、安氏의解說한것의 못난데로부터 始作하엿다『過去의 文學의偏向을 是正하기爲하야서』라고 氏가 올케指摘한그點을 더욱밝히며 글로부터의 再考察로써의 具體的發展을 圖謀하는것이 急務이라고생각한다 그러치 못하고 一般論을 恒常되푸리만 한다면은 未安하지만『베린스키-』의다음과가튼말을 되풀수밧게업는것이다『特殊한것이라든지 個個의具體物을 相伴치안은一般論的의 생각은純粹思惟에 잇서서만現實的이다生生한눈으로보는現實에잇서서는 그와가튼생각은 自慰的空想이다』確實히 斷言한수잇는것은이땅의文學에 잇서서는 어떠까지 아직個性이 充分히 開花된때가업섯다는것이다。그는다름안이라作家들이 充分히 自覺한立場에서 그에對한 努力을 뵈우지못하엿다는意味에서다 그는勿論그때의 그러한時代的必然性도이섯스며또 作家의素質作品의世界에對한批評家들의充分한認識과理解가不足하엿든것도事實이기는하다 今日에 잇서서는 特히創作方法의問題의 發展으로써 傳統의 形成過程歷史的 根據로써의 發言的을注意하지안으면 안될것이다 一般論이 如何히 正當하다하드라도如何한때에서도 그것만을 되푸리하는것은 何等의問題의 具體的解決이 못된다 그時代그文壇의 今日의 情勢에 따라서 一方을 더욱 强調하며 더욱 伸展시키랴은 問題를具體化시킬때에 가장 適切한態度이며 過去의 反省으로써 自覺을必要한다면、그 不足한點의闡明에 重點을 둘것이아닌가。弱點을指摘하며 强調하는것은 救濟하는때의 具體的方法이다。訣行者에게 恒常 兩脚의均衡論과 便利한點만을 說明한들무엇하랴。一方을主張하며、力說한다는것 다른 一方을 無視하거나 [illegible]하는것이아니다 今日에잇서의 그것은 다를 아니라「배린스키-」도가指摘하는것과가티 토-타리티에 [illegible] 하나의規範을拒絶함에는 個性으로써살며 個性을 完成하게하는 그와가튼 것의 發展에 努力하는것外에途秀하게 사는方法이업기때문이다 나아가서 새로운傳統을 맨드는 素質을 닥는것이 되어야할것이다。偉大한 個性이모여 主流化되며 統一된形態는 곳 새로운 傳統이다。個性업는傳統은 생각할수가업다。傳統이 업는곳에는 다만 滅亡만이 기달리고잇는것도 事實이다。高貴한 個性的天才들의 合流에依하야써 한땅의文學史는 스스로의傳統마 自己의 性格을 固有하게 創造하여온例는 過去史上에서 無數히보는바다。

(隨筆) 夜靜抄

崔仁旭

산속의 밤은 고요하다。어데선지 부형이 한마리가 청성굿게도 울어 그어뇌 예처 슬픈녀의 울음처럼 아련히 내귀를 울린다。

「부형——」

「부형——」

하나 흐롱흐롱 마주하고 나는 지금 까지 드는 寂寞속에서 思索에 잠기다。

○

나는 유달리 孤獨을 사랑하는 버릇이잇다。어머니의 말슴을 드건데 내가 재어려서도두더기에차여 구름속에 누은채、고 까-만눈으로 하로내 바람벽만 어리저리 살펴를뿐 별로 울거나 하는일이 업섯다드니그러나는 파면 그때부터 孤獨을 즐기는 마음을 가젓든것인가。보다도 내가 孤獨을 조하하게된 理由는 산골에서나서 산골에서 자라낫이겟지——이것은 지금도 내가 눈아매서 보는듯 잘 기억하고잇는 일이어니와 내나히 七八歲되여 제법 말마거름을 배웟슬때 그때 나는 파히 동모들파 어울려 놀기를조와하지 안헛다。그저 밥만먹으면 어린애답지안케 박구석에서 작난감으로더부러 놀거나 그러치안흐면 외로운 산새인양 홀로 산골작이로 헤매다니며 산마일을 따먹기가 일이엇다。고 까만머루알을 돌따서 입안에 너흘때의 차늘한觸感 한참이나 혀위에다 올려노코 도글도글굴리다가 저긋이 물어터주는 맛이란 여간이 아니엿다。

지금와서 생각컨대 아마도이것이先天的으로 山稱을 라고난산사람 特有의 性格인가보다

◇

『댕-』

『댕-』

건너산 절에서 二更鐘이운다 잠은 그대로 오질안는다 慾求의 火焰들도 사글어저 慾으로 숨여드는 바람끼가 오소소 침구나 몸을 그는 인젠업 꿀벗치 푸르러못해 洋燈빗모야을로 허다지 그리고 나혼자가 붉은 선지방이를 쏘다노코 내이롬을 불르다지 그대가 내책상 機械花瓶에다 불국화 한폭기를 꼬자주고 홀홀히 떠나간뒤 오-내마음은 기어히 당신을 따라가고 말엇오 그국화가 시들어버린지 이미 석달 나는 항시도 悲嘆 그리움에 목이 말럿소。

이런것이 모다 한갓 부질순 妄想인데 憂慮이것만 명하니 아첫슬때면 범써 그를 생각하는거다。

○

그는 결코 美人이 아니다。얼골생김이 平凡한대도 普通人間에 뛰여난점은 한군데도 업다。그의 肺는 生氣體일코 나날이 썩어간다。허지만 나는 그를 이저버리지못한다。아니 이저버리지 못하는것이 아니라 이즐래야 이처질 안는다。

그러면『나』라는 人間은 果然 그무엇에 끌려 이저버릴수가업나 무엇에 끌려 그러치 그것은 나도 몰은다。한가지 얼밋 생각나는것이 잇다하다。그가 어릴때부터 나와 소꿉동모라는것이다。허나 나는 어릴때 동모라는것을 그다지 조아하지 안엇으니 다시 생각하면 網히 그것만도 아닌것갓다。그럼 佛敎에서 말하는바 前生의 因이 잇엇든탓인가 그러나 前生과 修養이 따로、잇으리라고는 미더지질 안는다 역시 그러케 생각해버릴수는 업는일이어다。

대체 나에게 그처럼 寂寞한 愛을 끼처준것은 그무엇의 所行인가 내가 그를이저버릴수업는것은 무슨때문인가。아모리생각해야 나도 알수가업다。원대체 제가 제속을 몰른다니 그러면 내마음속에는 내밧게 또 하나 다른『내』가 숨어잇는것인가。

나는 가만히 그의 이름을 불러본다。이름이라도 불으면 금세 어디서 대답이라도 잇슬것만갓다。나는 이제만分明히 그의 이름을 불럿다。허나 방안은 텅 뷔채 대답은 업다。

풍연듯 뵈온그이
맘에숨장 남아잇서
이즐라 잇지못해
일홈살작 외여보다
대답이 어이잇스랴만
내못이저 함이오라

○

나는 갑작이 化石이나 되여버린것처럼 책상에 몸을 기대인채 오두머니 안젓스려니 마즈면 선반위에서 늘근 거미한마리 무엇을 엿보는지 발을 모두고 서서 四方을 기웃거린다。

그무엇이 이럼의 거미줄 식혀 내방으로 몸여보내 偵察을 하여오라 命하엿나——

이 陰險한 探偵家 늙은거미야 네 그여윈눈으로 나를 노려보지말나 나는 일즉이 秘密이란것을 가저보지못한 사나히라다。그리고 世俗의 모든 幸福과 수명을 共業로 다가리 보아왓나니 그러것을 解하지 오래인 지금의 나에게는 단 하나 孤獨이란 보배만을 지넛슬뿐이다

○

오늘밤에는 特히도 가지를 안는다 그새 얼마나 지낫는지잡아니오는 어밤은 무섭게도 길어만보인다。

○

空虛

寂寞

방안은 쥐죽은듯 괴괴한데 네처한 生의 숨소리만이 노파만 가는구나

「山堂靜夜坐無言
寂寂寥寥本自然
何事西風動林野
一聲寒雁唳長天」

이것은 冶父의 送聖禪師가운데 한句節이어니와、오늘에는 寂寂寥寥本自然한대로 바람마자 잠이 들엇는지 종시요지하나 맛도 안는다

방안의 寂寞한 空氣에 지처 생각이 窓을밀치니 그어느 먼나라 아지못할 님의선물이냐 땅우에 눈히고도 흰 눈송이가 소리업시 쏘히고 잇다。

넘어도 진한 먹으로써 비단처럼 고흔나마음 한복판에다 찍어노흔 그의影像은 오래두고 이처지지안는 그이얼에 어쩌면이께 못한 눈의를 걸어 나를차저슬것만도깃다。

나는 지금 눈나리는 窓에나러밤여서 선채 마음은 멀리愚中의사람을 그린다。

懸賞져나리오當選優作（其二）

드메 （二）

李翼作
金奎澤畫

이발소

이발소란 나무간판이 추녀끄테 걸려잇다。이웃에서는 그래도 단 하나밧게 업는 이발소이지만 벽에걸린 거울은 시운이가서 겨우 한쪽판밧게 쓸수업는 고물이고 의자래야 뎍지떡지 떼질을한다구장은 디룩어린는 의자에안저 머리를깍고 옛솔위경 큰벼슬이나한것가티 의기가양양하다

客「오-그래서 구장님이 이밤을 다 하시는군요!」

區長「오죽기뻣일요! 이동리에 인제를 따지드리는 날 아니요?」

主人「아무렴요 그러쿠말구요」

벽에걸린시게가 열두시를가르키게 경지되엇다。

主人「이놈에 시게가 또 자는군!」

主人은 머리를까다말고 기게를한손에 드채 시게잇는쪽으로 거러가며

「구장님 시게면점입니까?」

구장 간호주머니에서 대접만한 시게를 꺼낸다。머리를 기웃하더니 귀에다가대대더다。그러드니 흔들어본다。주인이 껄껄댄다。

×방아깐

요새와서 방아일은 한창바쁘다。

어머님은 마악 아들이온다는소식을 족한인데들에게 알려주신 모양다。

「어제야 허리를 피고 사시겟수!」

「그래두 머니머니해야 자식바람까지……」

「공연이 아들나키를 원하는줄아우!」

어머님은 보리섬을 번적드시고 안으로드러가신다。

도야지가 꿀꿀댄다。

『오나! 오나!』어머님은 혼자말로중얼거리시며 메기를한양푼을고나와 주둥에 쏘다주신다 꿀꿀거리는 도야지소리조차 명랑한 낮이다

닭이때가 꿩꿩달르다시피 올려든다 보리를 한오큼씩 주욱주욱 뿌려주시는 어머님의 기쁘신 얼굴

×우물가

三龍할머니『입순네가 더조와하겟소!』

입순네『저오마을 박씨네가 며누리삼겟다구 작년봄부터 애걸복걸하는것두 말다가안아 안주드니 그예 끔를 보는군요』

三龍할머니『그만누리가 그래두 늬독이잇서…』

×藥局

조고마한 물장으로 햇빗이밀려들어오닷 긴주부가 안경을코에다 걸고 약을 짓고잇다。그여페 입순이가 어적잇다

「사람이란 언제든지 제고장엘 차저오는법이거야!」

갑천생은 우물에 비스듬미누은채 입순화를 혀물고 긴주부를 멀하야 말을 끼낸다。긴주부 약을쌈며

『신학문 선부터 배운건 아모짝에 못쓰드니……』

姜先生『대게 대학교에선 뭘 배운다는거야?』

옷주부『기껏 잘되야 면서기지!』

×길

[illegible] 꾸리나게

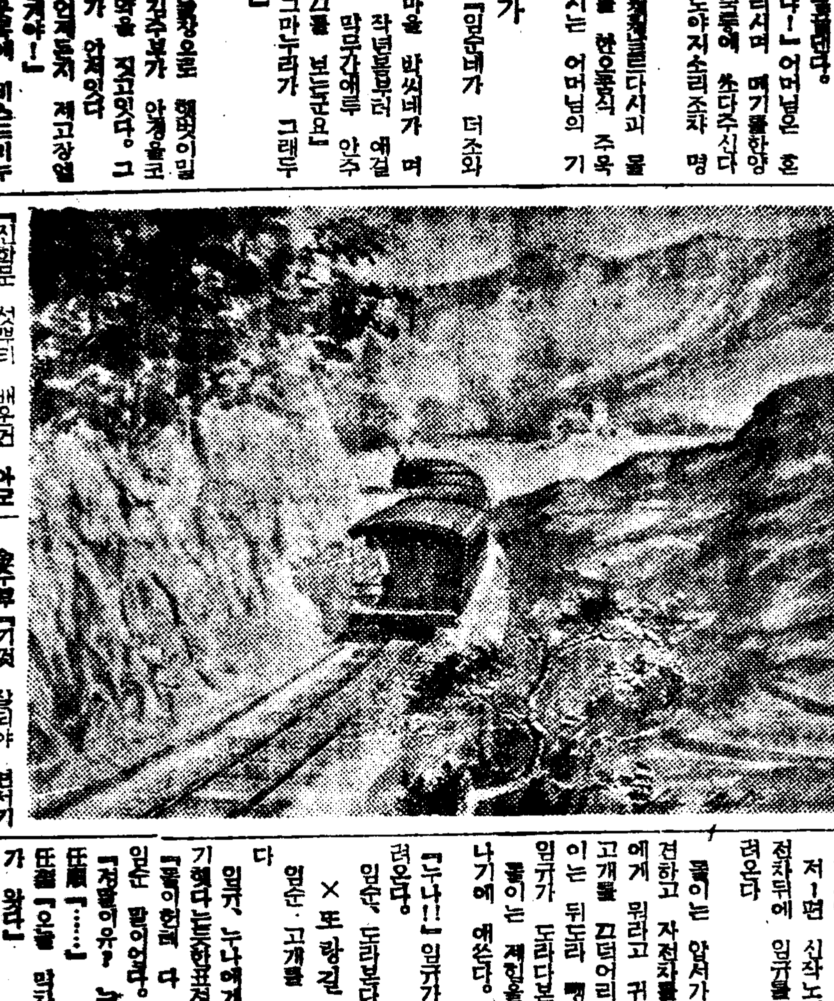

거러온다。

저-편 신작노에서 룡이가 자전차뒤에 입귀를 태워가지고 달려온다

룡이는 압서가는 입순을 발견하고 자전차를세우드니 입귀에게 뭐라고 귀속을한다。입귀 고개를 끄덕어리며 내린다。룡이는 뒤도라 빼선이를 친다。입귀가 도라다본다。

룡이는 제힘을 다하야 다러나기에 애쓴다。

『누나!』입귀가 소리치며 달려온다。

입순、도라본다

×또랑길

입순·고개를 숙인채 거러간다

입귀、누나에게 공연이 이야기햇다는듯한표정이다。

『룡이한테 다 드른걸 뭐!』

입순 팔이엇다。

『저물이유? 누나!』

任順『……』

任貴『오늘 막차에온다는 전보가 왓단』

×정거장

시작한지 얼마안되여 보이는 조고마한 역이다。

대합실에는 건호어머니 한분이 안저게실뿐 아모도업다。여복하면 이웃집 닭들이 드나드랑。쓸쓸하기 짝이업다。

벽에 걸린시계가 느리게 다섯시를 울린다。

매표구 조고마한문이 딸카열린다。

테스니의 만화에서 본듯한분어다。

아무도 표사는 사람이업다。조금잇더니 늙은 역부한사람이사무실에서 나온다。

『어델 가십니까?』

『내 아들이 서울서 온다오』

역부는 쑥스러운듯이 사무실로 도루드러갓다。

기적소리가 들려온다、

젊은 역부가 하품을 하며 나온다。

어머니는 태연히 안저게시다。

이욱고 차가 다엇다。

맨 뒤칸에서 건호가 내린다 억지로 비서넘긴 그 숏한머리가 바람결에 제각각 흐터진다 귀향이래야 그다지 기뿌지도안은상싶다。그러나 그 넓직한 이마에서 번쩍이는 이지의빗은 현실을 타협하려는 노력이 보인다 세련을보아 학교를나오지는 오래된모양 생활적으로도 뭄시끈 공해턴 파거를 이야기하고잇다

그뒤에 영주가 따라내린다。동그스럼한얼굴 총명한눈 근대적으로 세련한맵시 그집이잇스면서도 유순한 성격임을 그의 부드러운 두뺨이 말하고도 남는다。

이역에서 하차하는 사람이라곤 두사람뿐이다。

차는 뻑!소리를 지르더니긔새며난다。재칵구여에서 기다리고 수신 어머니를 건호는발견한다。

『어머님이 나오섯소!』

영주는 빨리가는 건호를 따러스기에 바뿌다。

『어머니!』

『건…호…냐?』

어머니는 건호의 손목을 잡으라 한손으로 저고리옷고름을 눈에다 갓다대라 허둥대신다。

영주가 건호여프로 가자이온다。

늙은역부가 유리창밧으로 이광경을 바라본다。

젊은역부는 표젯께를 휘둘으며 휘파람을분다。사무실로 드러가다 다시한번본다。

陽春素人對碁戰

【6】

白　金釆煥
黑　金義允
（込出四目半）

●	九三	午의十五
○	九四	巳의十五
●	九五	午의十六
○	九六	午의十七
●	九七	未의十七
○	九八	午의十八
●	九九	午의十四
○	一〇〇	巳의十四
●	一〇一	未의十三
○	一〇二	未의十八
●	一〇三	午의十二
○	一〇四	戊의十八
●	一〇五	巳의二
○	一〇六	午의二
●	一〇七	辛의三
○	一〇八	庚의四
●	一〇九	庚의三
○	一一〇	己의四
●	一一一	戊의三
○	一一二	庚의九
	……粘……	
●	[illegible]	戊의十五

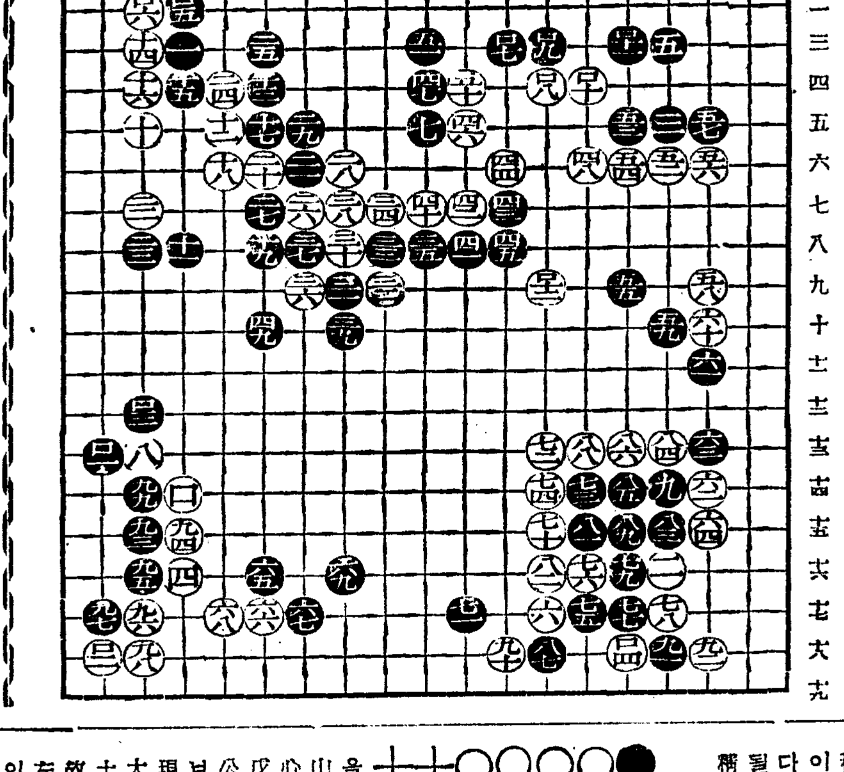

白百四風聲鶴唳 黑左隅背城一戰

權秉郁

淘汰之花는 拾而無香이나 黑軍의 前日西城敗殘은 모두 東流水로 흘려보내고 更新精神으로 快鋭을 磨하야 一戰을試코저한다 黑九三은 黑點南下隅로 移陣하야 다시 白兵戰으로 會稽之恥를 雪하랴함으로 괘하니 其勇이 可尙이고 白

參考圖（其一）

九四는 西隅陷落을 要衝으로 論功敗軍의 氣分이 濕潤하야 차올는 到底히 議論한다 黑九五가 이點에 白軍의 安定을弱點을乘하야 잡지를 하여가니 白九六은 敵兵의 너무 侵入을 岸然하수업서 따라 應兵하엿다 黑九七은 一隅이 漂一隅로 漸漸迫하니 白九八은 또 午의 一八로 피하야다라나다시 方向轉換을 꾀하지안흘수업고 白百은 無謀히 順케封鎖만 爲主해ㅣ 黑百一이 未의 一三으로 재치(刎)니白百二가 湯角으로만 防守하바이는 確的한 쌍手로 思하다 어째서나하면 參考圖를 照하여보아 다잡할수잇고 또는 차라리 白의前 午의 一二軍을 利用하야 그대로나가면 黑軍이 반드시 귀(隅)에 苟活한다하여도 中部工作이 다破壞될院富이 鞠鞠하다 黑百三은 稱悍한〇〇部隊를 출하야 白一軍

參考圖（其二）

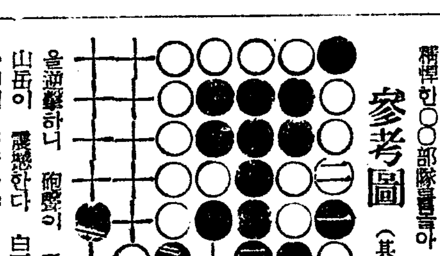

을追擊하니 砲聲이 轟轟하야 山岳이 震撼한다 白百四軍은 心神이 奮興하야 風聲鶴唳로 戌의 一六에 隱하니 이는 八公山草木이 皆爲 晋兵으로만 보이는듯-當局者의말에依하면 現下局勢가 좀 有利한듯하야 大局에 加一手라하나 이는 戰士의 本色에 좀 무엇해ㅣ以故로 第二圖를 揭한다 이번 左下隅의 戰果를 論한다면 黑의背城一戰이 만흔損害를 어더 前敗의代價이 多少間回復되엇다 黑百五는 다시先手를 拔하야 左上隅에 二友軍을救活하매 侵分에도따라 緊切한 佳着이고 白百六은 午의二로應함이 좋치안은듯하나 堅實味가잇다 黑百七은 東西南北으로 利益點을取하여 奔走不暇이고 白百八酬應은 마치봉1이지옹 동에 길끼푼도록들렌듯『丁巾竹天』이로다 黑百九로부터 白一〇까지는 彼此間조키는하나 되마듸이만흐니이른바 鶴魚多得이다 黑百一이 戊의二으로는 適要하나 왠手가되어 좀짓고 白百一二는 黑陣中에 唐突히 投入하니 무슨神秘한手가 潛在한듯 다음展開가十分注目을喚起한다

新刊紹介

▲野談 四月號 發行所 京城府 鍾路二丁目四五 野談社 振替京城一一八二三八番 定價二十錢

▲實話 四月號 發行所 京城府 光化門通一九八 [illegible]時代社 振替京城八九三〇番 定價二十五錢 送料二錢

教育界十二權威監修
三省堂百科辭書編輯部編

學習百科辭典

만은內容이慈味잇게、알기쉽게說明되여잇스므로、尋常四年以上의여러분이면 自己혼자읽을수잇고 여러가지有益한事項이記憶됩니다。어느頁에나 寫眞이나그림이잇고、敎科書의事項은勿論、世上여러가지이러난일이라도、果然 그럿타고 게다를만치親切히 敎授함이이冊입니다。一冊으로全科의學習이되고、大人이보아도有効하다고、先生들이異口同聲으로絕讚하고잇습니다。必히請求하시라。

菊判レザー裝一六〇〇頁 挿畫・寫眞四五〇〇餘 圖版七六葉・索引二萬
特價三圓五十錢 送料二二
內容見本進呈

自修 小學生の新算術

算術이慈味잇게工夫가되고自然히實力을엇도록 苦心하야만든最新의參考書입니다。即第六學年算術書의 問題를根本으로하야、그着眼點이나、수월하고알기쉬운生覺方式의辭典을添附하여잇스므로누구나 問題가술술解釋되고、漸次로힘이붓습니다。印刷鮮明無比。

三省堂編輯所編【六年生用】菊判貳クロス裝二四〇頁 定價四十錢 送料六

自修 小學生の新讀方

讀方의 工夫는、讀本을줄줄읽을수잇는것뿐만안이라、쩌여잇는것을 充分히알고、文章속에包含된깁흔意味나作者가쓴目的까지 알지안으면안됩니다。本書를備置하면그것이全部完全히 될뿐안이라、作文의實力까지 지엇도록 硏究하엿습니다。印刷鮮明無比。

三省堂編輯所編【卷十一用】菊判貳クロス裝二四〇頁 定價四十錢 送料六

學習指導 六年の新讀方

本書는어더까지던지 여러분이自己힘으로學習하고、正當한國語의힘을길를만치만드러、讀方과解釋、그用例、參考等의外는、大概는問題를만드러 이것을學習하는順序로 整列하얏습니다。이一冊으로讀方의 工夫는非常히쉽게됩니다。자-모두滿點을엇도록합시다。印刷鮮明無比。

三省堂編輯所編【卷十一用】菊判貳クロス裝一〇〇頁 定價二十二錢 送料三

小學國語 讀本の字引

이冊은、短時間中에、가장有効한工夫가되도록 苦心하야編纂한것으로、이冊을使用하면、每日의豫習이나 復習이極히손쉽게될뿐안이라、型이輕快한포켓트版임으로、試驗이갓가운때는、어면데든지가지고단이며、極히短時間에도 有効히利用할수잇습니다 印刷鮮明無比。

三省堂編輯所編【卷十一用】ポケット判 一五八頁 定價十五錢 送料三

朝鮮의여러분!!今年부터改正이된新敎科書에準據하야맨든小學生의參考書입니다愉快하게充分히工夫하기爲하야아모쪼록곳사십시요!

東京市神田區神保町一 振替東京三一三五五五
大阪市西區阿波座下通 振替大阪八一三〇〇
三省堂

國策に沿つた經濟的衛生的齒磨!

專賣特許の殺菌劑
クロール・カルヴァクロール
及びヨードチモール
配合

藥用 クラブ齒磨

H—74

養蠶經營有利化

—國內生糸의高價와 海外實需好轉으로— 數年來待望의好況

生絲의 脅威로서 注目되어잇든 化學纖維「나이론」도 고무的 作에 가까운傷感, 生絲價高騰의 缺點으로 지금은 生絲의 敵이 아니오 人絹, 原絲其他의 統制 絲配給 不圓滑로 暴騰한 國內 生絲의高價에 또海外實需도 追隨好轉하야 今年의 養蠶은 數年來 待望의好況을 傳하고잇서 養蠶은 漸次 有利하게 展開되고잇스므로 이의 積極獎勵는 急務 其必要性을 더하고잇는데 總督府에서는 어머 實行中인產繭百萬石計畫을 延長하야 十五年度부터는 旣報와가티 一層濃厚한指導와 補助를 內容으로하는 更新計畫을 樹立中인바 如何한 方法으로써 國家養蠶을 살리고 一方 外貨의 獲得에貢獻하야 國內衣料纖維에 代位케할 重要役割을 生絲로써 成就할수잇는가하는 國家의 重大案件에 効果的任務達成을 目標로 努力하고잇는데 減產防止에 絕對不可缺의 條件으로서의 蠶種 桑葉 肥料 勞力의四部門을 如何한 方途로써 增產에의 計畫線에 副케하고잇는가를보면 오직 그根本問題가 桑園擴充에 잇스므로 十二年度까지 補助한 桑苗代一部補助의 復活에 肥料代一部까지도 補助하며 指導員도 擴充하야 積極的으로 進出할터이라한다

그러데 一部에서 實行되고잇는自作桑田은 生絲業者或은 郡農會가 土地를買入하야 桑苗를 植付하고 養蠶할수잇슬때까지 肥料代를 給與하야 桑을 栽培시키고잇는것이라한다

그러데 一部에서 實行되고잇는 [illegible] 의緊急動議로 戰歿皇軍將士及前戰將兵에對하야 一分間默禱를 捧하고 指名議員(白圭稷、朴仁燮)兩氏를決定 會長副會長 昨年中移動으로缺員한것을報告後 議事에 議員의動議로 第一候補는 宋郡守 第二候補는楊原內務課長으로決定하고 道로上申하기로하엿다 農會事業 明年度豫算十八萬二千五百三十二圓은 今年度豫算十二萬五千九百十一圓에比하야 六萬七千五 [illegible]

豊川서 甘藷栽培講習

【豊川】 現下戰時體制下에잇는農村으로서는 都市의 軍需工業이 繁榮함을 따라서 一般農事의大大的生產增加를 爲하야 努力하는一方 農產物로서 工業用品이 될수잇는 產物에 注力하고잇는데 無水「알콜」의 原料인 甘藷栽培에 對하야 郡面當局에서는勿論 黃海道當局으로서도 道內各郡 土質 氣候等에 對한調査를 거듭하여오던바 豊川을爲始하여 隣接地方이 甘藷栽培에 適當하다하여 今年度부터 豊川을 비롯하야 眞風 泉洞 上里四個面에다 한面에五 町步씩 二十町步에다 栽培키로 決定되어 二十二日 當地面事務所에서 甘藷栽培講習會를 開催하엿다고한다

▲甘藷栽培法
▲甘藷苗床及溫床製造法
▲甘藷貯藏法
▲工業原料及甘藷

綠肥의春期播種

栽培·播種量·施田法

戰時下의 農業生產力의 擴保增進을 圖謀하는것은 銃後農家의 一大責務인데 肝要한 肥料配給의 制限을맛는 情勢에잇스므로 이것을 克服키爲하야 各道에서 自給肥料增產獎勵에 猛進하고잇는데 이의捷徑으로서는 綠肥의 栽培에잇스므로 春播綠肥增產에 參考가되게하기爲하야 그栽培法 그他注意事項을들면如左하다

◇栽培法 其一=麥田間作의 境遇의 靑刈大豆栽培

▲品種 生育期間이 짧음으로 速히 成長하는 品種을 選擇하야 低價인 種子를 넓은面積에 播種하도록 注意할것이다

▲播種期 麥의 秋收가 一段落되면 곳播種하는것이조타

▲播種量 播種方法及 種子의大小에 依하야 다르며 點播의境遇는 大體大粒種은 反當三升 小粒種은二升이며 條播의境遇는 五割增으로함

▲播種法 一般으로麥作條의間又는 畦의兩肩에五、六寸을두고 二三粒씩 點播하던가 又는條播한다

▲肥料 反當過燐酸石灰三貫 草木灰又는 雜灰十五貫가량 元肥로 使用할것

▲收穫 間作綠肥는 主作物의收穫後에 特히成育이 旺盛하므로 麥收穫後水稻의植付에支障이업는限 늣게收穫하는것이得策이다

◇栽培法 其二 桑園果樹園間作의境遇

▲品種 麥間作의境遇보다도 多少成育期間이 길음으로써 收量이 만흔品種을 選擇할것이다 그리고 品種은 黑千石、茶千石又는 海靑千石 肥用白大豆等이조흔데 種子의 需給關係에依하야 滿洲大豆 朝鮮大豆도조타

▲播種期 主作物의種類 用途又는氣候等에依하야 다르며 桑園에잇서서는 五月下旬이最適하다

▲播種量 種子의大小 主作物의栽培法에依하야 다르며 小粒種은反當二升에서三升 大粒種은三升에서四升

▲播種法 桑園에서는 一畦間건너條播로하고 茶園에서는 一畦間건너株間五、六寸을사이에두고 三、五粒씩點播又는 條播할것 果樹園에서는 樹間에巾二尺가량두고 條播할것

▲收穫 各種의事情에依하야 다르데 滴花期가가장收量이만흐므로 適期를喪失치안트록 收穫할것

▲施田法 生草百貫에對하야 肥料石灰九貫匁의 比例로加算하고 半乾燥한것을鋤込할것 이境遇에 燐酸及加里肥料의 併用을 게을리하지말것이다

五萬五千枚豫想

全南道今年春蠶掃立 生糸高로農家經營에有利

【全南支社發】 全南道內養蠶業家는 例年에볼수업는 生絲價格高로 好景氣를보이고잇는데 昨秋春蠶을압두고 目下肥料買入에血眼이되어잇는데 現在의豫想으로 春蠶掃立枚數는 五萬五千枚로 突破하리라고보고잇다 昨春蠶掃立에比하면 約一萬枚의增加로써 收繭量은七千石의增收를豫想하며 蠶紙配布는 四月下旬頃이고 掃立은五月七、八日頃에行할것가다한다

五千枚掃立目標로 養蠶業大擴張計畫

【文川】 非常時局下의 農村產業은 昨今年을通하야 急速한發展을일우고잇슴은 一般이周知하는바이나 요지음 들은바에依하면 德源郡農會에서는 四十萬本目標로 植桑五個年計畫을樹立코 目的達成에 邁進코잇다는데 여에拍車를加하야 年產掃立五千枚豫定으로 準備工作을 完成코 二月一日부터 目的을達成코저 全金兩技手를 擔任者로 各面養蠶組合과 各里公會堂에 派遣하야 廣大한 講習으로 養蠶指導와 婦女勸獎精神强化를 꾀하고잇다는바 그內容은다음과가다한다

即昭和十三年春秋期 蠶種掃立枚數는 一千七百七十六枚인데 共販繭數量은 一萬七千二百十八키로로 代金은一萬三千二百二十三圓이라한다 그러데이것을 昭和十二年에比較하면 蠶種掃立枚數는 一百七十三枚의減少이고 收繭共販數量은三千五百七十三키로가減退이며 代金으로는 一千二百十八圓의 減少라한다 이가티 減少數字를보게된 農會에서는 새로운計畫을세워 農會全職員을 總動員시켜 積極的으로勸誘 獎勵計畫이 今年에는 大萬圓이라는 巨額을 내고저 一月末日까지 豫算編成을 完成하고 方今 强化陣을짜서 活動中이라는바 벌써 春蠶豫定枚數는 [illegible] 豫定目的達成에 洋洋한消息을 傳하고잇는데 이대로 進行하면 五個年後에는 八千枚掃立은 無難하다하야 當局者와 一般住民의期待가 자못크다고한다

平原郡農會定期總會

【漢川】 平原郡農會第十四回定期總會는 지난廿日午後一時卅分부터 同郡農會議室에서 議員廿五名(定員)廿二名出席裡에 開會하야 議長의開會詞가잇섯고 議長

自動車까솔린 節約法

無益한器具와藥品에迷惑치말라

「까솔린의一滴은血의一滴」―全世界가 節約時代에 드러가모든物資의浪費는 삼가지안흐면 아니되게되엇는데 그가운데도 液體燃料의 消費節約은 國防上產業上緊要事이다 그런데最近自動車用까솔린의 節約法이各種으로考案되고잇스나 果然어떤程度의效果를 내고잇는지

「까솔린」의消費를 節約하는 가장合理的인 方法은 엔진의壓縮比(피스톤이 다올라갈때의 시린다ー의內容積과 다내려간때의 內容積과의比)를 더하는것이다 이가티하면 엔진의出力을더하는 同時에 馬力時當의 燃料消費量을輕減할수가잇다 엔진의 壓縮比를 노피면 必然的結果로서 녹킹을이르키기쉬우므로 엔티녹性燃料即옥탄價의 高壓縮까솔린이 必要하게된다 大體燃料가 異常하게迅速히 行하여지면 시린다內의 壓力이急激히上昇하기때문에 시린다ー壁面을 恰似히鐵槌로두들기는것가튼 音을 發한다 이것을녹킹이라고하는바 이가튼때는 出力이低下하며 燃料의消費量가 만허진다 녹킹의强度는 燃料의 種類에依하야 다르데 엔티녹킹性燃料라는 녹킹을 이르키기어려운燃料를 이름이다 옥탄價라는것은 燃料의 엔티녹킹性大小를 表하는 尺度로서 이소옥탄을 一〇〇 正헤부탄을 〇으로定하고 供試까솔린과 同程度의 녹킹을 이르키는 이소옥탄과 正헤부탄의 混合物中의 이소옥탄의%로써 그까솔린의 옥탄價로한다 普通까솔린의 옥탄價는 六〇가량이다

萬若 高壓縮比의엔진에 普通까솔린을 使用하면 激烈한 녹킹을 이르키어 運轉의 圓滑을缺하며 燃料의 顯著한 不經濟를 招來한다 近年 燃料經濟의 見地에서 엔진의 壓縮比는 逐年增加하고잇는데 一九三九年型 米國著名自動車의 壓縮比는 平均六·三三으로 되어잇다 이것은 一九三一年度의 五·五에 依하면 〇·八二의 增加이다 이가튼傾向은 또我國에도反映하고 잇는것은 말할것도업다 까솔린의엔티녹性即 옥탄價를 增加함에는 테트라엣칠鉛을 使用하고잇다 이제옥탄價六〇의까솔린에 千分의一量의 테트라엣칠鉛을添加하면 옥탄價는七五乃至八〇으로 上昇한다 알콜과벤졸도 亦옥탄價를上昇시키는效力이잇다 即까솔린에알콜一〇%를混合하면 옥탄價가 約七이增加하고 벤졸은約三이上昇한다 그러나 此等의效果는 테트라엣칠鉛의 그것에比較하면 數百分의一에不過하다 現在航空機에使用되는까솔린에는 거이全部테트라엣칠鉛을添加하고잇다 테트라엣칠鉛은 [illegible] 에 溶解시켜 엣칠液으로써販賣되고잇는데 이것은 外國特許이오 猛毒性이잇는바 엔진을腐蝕시키는등의 缺點이잇다 그런데 다른無害하고엔티녹크效力이强한 物質이 各國의 專門技術者에 依하야硏究되고 잇는데 테트라엣칠鉛에미치는것은 아직 發見되어잇지안타 最近 까솔린의 消費節約이 唱傳됨을 따라 옥탄價上昇劑 又는 까솔린節約劑라고 稱하야 여러가지 藥品이 市販되어 問題가 되어잇는것가트나 이들中에는 科學的根據를 가진것은 드물고 理論은 어쨋든지 効能만 顯著하다는것이 만타 그러데 自動車의 走行試驗으로는 出力과 燃料消費量의 精密한 測定을 期待할수가 업다 나후다린과 樟腦와 피쿠린酸 니트로벤졸 구리세린等의一種又는 數種을 主成分으로 하는 所謂節約劑라는것이 一般으로 알려지고 [illegible] 止하는 効力도 업고 또까솔린의 燃燒를 더하는 能力도 업스므로 多量을 混合할때는 沈澱, 腐蝕, 燃燒不整等의 障害를 誘起하기 쉽다 此等의 藥品을 輕油 又는 벤졸等에 溶解시킨것을 까솔린에 對하야 겨우 一乃至二%가 混合될것이기때문에 出力을 增加하고 燃料의 消費量을 二割三割이나 減少하는것은 到底히 잇슬수업는일이다 燃料의價値는 勿論엔티녹크性만으로 決定할수는업다 容易하게始動하고 出力이크기때문에 適當한 蒸溜性狀을 具備하고 또膠質이크지안흐면 아니된다 普通自動車用까솔린으로는 溫度一〇%溜出溫度(까솔린을 蒸溜하야 그一〇%가 溜出할때의 溫度) 八五度以下 五〇%溜出溫度一五〇度以下 九〇%溜出溫度二二五度以下 九七%溜出溫度二三〇度以下의 蒸溜性狀으로 옥탄價五五以上이 아니면 아니된다

一方燃料節約器具에 잇서서는 燃料의 完全燃燒器等이라고 稱하는것이잇다 此等은 大槪吸氣管或은 매니홀드(엔진의多岐管)에 裝置한 擴散裝置 又는 給氣孔을 [illegible] 한것이어 잇는데 엔진의 空氣와 燃料의 混合比가 適正하게 調節되는 境遇 燃料의 分配가 均等하게 行하고잇는 境遇 此等은 全然 無用의長物이다

그러면 까솔린의 消費節約에는 어떠한 手段이 잇는가 엔진을 精密하게 調整하야 燃料及 潤滑油의 選擇에 細心한 注意를 加할것은 勿論 運轉操縱의 改善 適當한 速度를 지키고 [illegible] 一、二割의 까솔린을 節約할수가잇슬것이다 그러므로 엔진의 性能과 燃料의 性能을 正當하게 理解하고잇스면 無益한 藥品과 器具에 迷惑하는일이 업슬것이다

造林助成으로 樹苗需要增大

【咸南支社發】 林政을 國策線에 마추어서 今年부터 國民有林個人貸付地에 長期間 造林을 하게되는 咸南道에서는 樹苗의 大不足을 이르키게되여 樹苗生產에 强力한 統制를 하기로되엇다 從來道內에서 需要되든樹苗는 一千萬本이나 되는데 今年부터는 二千萬本을 突破하게되므로 여기에 統制를하기로되어 道內樹苗業者들로서 組合을 만들고서 生產需給에 適當한 調節을하야 道山林課에서 統制키로되엇다

東草面協議會

【東草】 襄陽郡東草面 第四十六回 面協議會는 지난十八日午前十時 定刻에 同面會議室에서 議長朴祥

大麻加工製品 海外로大量輸出

大阪某巨商과契約도締結

【春川】 江原道特產品中大麻製品은 各地에서만이 愛用賞讚되고잇는데 前日東京某一流料亭에서도 數百枚注文을바닷고 또京城에서도 一千枚注文을 바든일이잇는데 금번은 大阪某巨商이 輸出向인加工品으로 海外에까지 進出시키겟다고 大量取引을하게되어 江原道產業獎勵와 契約까지締結하게되엇다한다 그리고 麻布外에絹布等도包含하야 各種製品을試作中에잇는바 이도아프로 大量移出을 보게될터이므로 農家副業에도 크게有利할뿐더러 貿易振興上에도 만흔貢獻이잇스리라한다

米穀生產維持策으로 襄陽農會試作畓設置

【東草】 現下事變下에 잇서서의 國民의 主要食糧이되는 米穀生產維持는 緊急한 當局의實施事項으로 計畫된米穀生產維持策에 順應하야 襄陽農會에서는 本郡風土氣候에 適應되는 水稻種子選擇 多收穫目標의 第一步로 郡下九個面十八個所에 試作畓을設置키로 計畫한바 左記의 要綱과 指導實行方法을 다음과가티하고 조흔効果를 豫想하고잇다한다

一、耕作法改善을 中心하야 現在幾多의 改良餘地가잇는 水稻耕作法中比較的實施容易한事項에 對하야 可及的短期間內에 此를革新할것

一、昭和十一年以降三個年의平均生產七萬七千石에 對한多收穫의目標

一、各面二個所式(一個所二反步)南朝鮮優良品種을試作、本郡氣候風土에 最適한品種으로決定

一、稻熱病防除地帶設置及 種子消毒法實行

一、耕者講話會及 實地傳習會開催等

種籾消毒實施 產米增殖遂行코저

【春川】 대대적으로 재차계획을세워 실시할 산미증산계획을완수하기爲하야 먼저 種籾의 消毒을 實施하기로되엇는데 從前의 實例를보아서 病蟲害의 莫大한 被害를입는것이 種籾에부터 잇는菌에 發生이 만흠으로 播種時期를압두고 徹底的으로 種籾消毒을 勵行시키게되엇다 먼저 八個水利組合地區內面積 多數產出地 一萬六千町步에 實施할터인데 總耕作地八萬五千町步에 比하야 五分之一에 該當하는바 各郡에서는 方面으로 指導를 加할것이며 方法은 五十倍溫水에담거두는것으로 먼저溫水에서 溜出한것을 藥品消毒을 行하는것이라한다

鹽魚工船建造 共同處理場擴張

咸北鹽魚組合의新事業

【咸北支社發】 咸南北鹽魚組合會에서는 去十九日午後一時부터 府內水產會館에서 第七回通常總會를 開催하고 十四年度新規事業及豫算案을討議하야 大體로 原案을可決하얏다 新規事業으로는 工船建造及共同處理場의擴張等이 注目을 끌고잇는데 鹽藏需要의 逐年激增의 現勢에 對備하야 當然한順序를갈고 잇는것이라보인다

清州苗木市

【忠北支社】 忠北山林會에서는 淸州市內의美化及愛林觀念의 普及을 期하기爲하야 同會主催로 오는四月二日부터 三日間 在鄕軍人分會庭內에서 苗木市를 開催하기로되엿다는바 出品種目은 五十餘種으로서 大體로는 樹木이만코 그外에 觀賞用、庭園用草花等이 出品될것으로 同苗木은 大邱、大田等地에서도 가저오기로 되엇다한다

棉作品評、供出競進의 褒賞式擧行

【舍人】 平南順川郡에서는 棉作品評會를 開催하여오든中이라는바 昨年부터는 다시 棉花供出競進會를 實施키로되어 去二十二日午前十一時부터 順川郡農會議室에서 褒賞授與式을 擧行하얏는데 其施賞狀況은 다음과가다

◇第三回棉作品評會의分

▲一等=殷山面鳳化里 李萬玉 同面元井里 吳仁國、仙沼面東林里 文南周

▲二等=舍人面德山里 張任外六人

▲三等=崔錫俊、金龍珠、崔學彬(以上舍人面)外三十五名

◇第一回棉花供出競進會의分

▲一等=順川面 ▲二等=內南面

▲三等=舍人面及慈山面

利原田作指導協議

【利原】 利原郡農會에서는 田作指導員協議會를 去二十二日에 利原面事務所會議室에서 全郡指導員 二十名이 會合하야 開催하고 左記事項을 協議하엿다한다

一、指示事項
一、田作改良組合員活動促進의件
二、田作增收品種普及指導에關한件
三、田作優良品種普及及計畫에伴한件
二、指導田用金肥配給取扱에關한件
三、指導田耕種日誌記載勵行에關한件
三、協議事項
一、農產物共同販賣合理化에關한件
二、肥料配給及灰肥增產에關한件
三、種子의消毒及選種에關한件

利原郡大豆販賣額

【利原】 利原郡農會의 調査에 依하면 凶作關係로 今年은 퍽 減收가되엇는데 販賣大豆 產高는 三千五百餘石 가량된다하며 斡旋關係와 等級別은 如左하며 代金支拂은 二十四日에 各面에 分配하리라한다

斡旋組合別石數

利原郡農會	一、七六二石
利原金融組合 群仙金融組合	一〇〇石
私賣	七五八石

大豆時値(郡農會斡旋時値)

一、端川淡靑種農家手取額

一等	石	二四圓〇〇
二等	同	二三、一〇
三等	同	二三、三八
四等	同	二一、五〇

二、白太

一等	二四圓〇〇
二等	二三、三〇
三等	二〇、七〇
四等	一八、九〇

外 但農家私賣平均額平均石十九圓內外以上

第七回物價委員會

【黃海支社發】 黃海道物價委員會에서는 二十七日午前十一時 道會議室에서 委員會를 開催하엿는바 議題는 아래와갓다

一、班班、既往의 價格最高抑制를 爲한 最高販賣價格決定에잇서 具體的方策

二、알마이트製品의 最高販賣價格改訂에잇서 具體的方策

百八十八圓增額等에對하야 其內容을 詳細히 具體的으로說明 即時第一讀會는마첫다 [illegible] 全部原案賛成하고 同四時總會休會되엇고 第一日事業을終了하엿다한다

農作物害虫及其防除法

豆心喰蛾

形態 [illegible]

生態 [illegible]

防除法 [illegible]

製鹽高 昨年中咸南道

【咸南支社發】 咸南道水產課의調査를보면 昨年中 道內의 製鹽高는 六、三五〇、五七〇斤으로 一七、八〇八圓의 巨額에達하며 前年中의 二三、七〇四圓에 比하야 三九、一〇五圓의增加를 보이고잇다 製鹽業者는 十二名이며 製鹽場도 十二個所나된다

商品市勢 三十日

▲果實類 (京城 [illegible] 調査)
梨(早生赤)、同(今村秋)、同(晩三吉)、蜜柑、同(麗水產)、國光、紅玉、印度林檎、金柑、밤、夏柑、바나나、西瓜 [illegible]

▲海產物
明太(元山一駄)、同(西湖津)、同(退潮)、同(新津)、大口(元山)、同(北海道)、乾明太、鹽鯖、太子(咸南產)、明卵 [illegible]

▲菜蔬 (京城府 [illegible] 調査)
蘿蔔、王蔥、白菜、大根、甘藷、馬鈴薯、玉蔥、牛蒡、長芋、生薑、靑唐辛、菠薐、芹 [illegible]

▲肥料
石灰窒素、硫安、硫加燐安、過燐酸、安東大豆粕、豆粕、胡麻油粕、地和化成肥料 [illegible]

▲家畜類 (朝鮮畜產協會調査)
鷄、生鷄卵、豚、豚肉、牛肉、豚毛、羽毛、鴨 [illegible]

▲家畜飼料
麩、大麥、玉蜀黍、高粱、粟、米糠、配合飼料 [illegible]

▲漢藥 (朝鮮藥業會社漢藥部調査)
◎唐材之部
大中甘(散)、水沉香、唐木香、上桂皮、草豆蔻、唐炮附子、龍眼肉、烏梅、明夜藥、白礬、眞海金砂、製鹿角(封)、蜈蚣(百條)、全虫(無鹽)、唐厚朴、胡椒去滓、良薑、防己(片) [illegible]

◎草材之部
黃芪、熟地黃、令別、法九蒸九曝(封)、令黃芩、常黃連去毛、蔓荊子、沙蔘、白令朮、白何首烏、益母草、上厚朴、桔梗 [illegible]

▲農產加工品 (朝鮮農會調査)
麥稈眞田、經木眞田、杞柳、漆、椎茸、桔梗、乾蕨、荏子油、胡麻油、棉實油、白絞油、乾瓢、寒天、番椒、木蠟、粟、落花生、大豆油 [illegible]

▲農藝藥品
硫酸銅、改良보르도液、테리스、除虫菊、마시유、結晶石灰硫黃合劑、粉末硫黃、生石灰、砒酸鉛、消石灰 [illegible]

急慢性淋疾의短日快治作用

淋疾의모든療法에對하야頑强히抵抗하며搖之不動든淋菌을

不過三日이면絕滅케하는驚異의奇効果

일즉이臨床家·化學者들의想像도못햇든衝擊療法의新出現

內服으로서의除菌範圍는全尿路에미치며分泌物制止、鎭痛收斂作用이病巢粘膜에速하게機轉케된다

從來의淋疾療法은 試驗管的殺菌力을 基準으로해섯고 病勢가慢性에移行하면 淋菌의巢窟인 尿道粘膜深部에 藥力이 深達되도록 深達力을附興하는데에만 全能力을다해왓스나 結局은 机上의完成에不過하고 期待할만한效果를못었든中 今般이에對한矛盾이明確히解決하게되엇다

淋疾治療界過去數年間의오래동안을 重要視해온 內服藥等을檢討해보면 深達力에는 一層힘을들인것이잇섯스나 殺菌力은 根心하게도 微弱했섯고 게다가 規則的으로連用하면 胃腸을害케하는副作用때문에 一層苦痛을맛는形便이엇다 또는挿入、多量液을 使用하는洗滌等의外用局所劑는 大槪가深達殺菌力이 不完全할뿐아니라 治療範圍가狹小한尿道에만限定되여잇는關係로 技能을要케되는外에 不快刺戟을患者에게주게되고 잘못하면 淋菌을深部로侵入케하야 後部尿道를犯케하는것이十常八九이며 每日連續治療도 煩雜한關係로到底히不可能하엿다

드디어驚異的覇業에成功

淋疾의完全療法은 臨床家、化學者들의人智外라는 소리를부르지게하고 最古의療法인『프로타르골』와『白檀油劑』에 如前히依賴할뿐이요 患者의苦痛을 供手傍觀하는狀態이엇더니 科學의進步는 드디어 臨床家、化學者들의想像도못햇든 强力의奇効를 發揮하는 新高級化學劑新內服藥『겐고ー루』를 完成의霸業에成功하야 治療界의 根幹으로부터一新시켯다

淋疾急性、慢性兩面殺菌

最新高級新化學內服劑『겐고ー루』는 過去의內服療法이 血液과의融合關係를同題삼어 試驗管的殺菌力의强弱을論하며 副作用이잇는外에 効果가不完全하든欠點을 解決한新發見藥으로서 服用하면그即時로主 劑分인アルハベータ(AB)는 各各强烈한殺菌力이有한X量을生體에發揮充滿케하는바 即、一은 急性菌의强烈한殺力이며 二는尿道深部侧管에 깁히박혀잇서頑强히抵抗하는慢性菌의病巢破壞와徹底的滅菌이다

排膿粘膜의消炎鎭痛收斂

本劑新內服『겐고ー루』는 從來의가장不可能하다든內服에依한急性、慢性의淋菌을必滅케하는夢想의實現化로서 局所的으로는强烈除菌과 充血腫脹及排膿粘膜의消炎、鎭痛收斂等의治效를速日發揮케한다、又副睾丸、膀胱等深部器管에 病巢를가진淋菌을殺滅하야 粘膜을更新케하고 消炎鎭痛의迅速正確은絕對의治能이다、더욱이 殺菌作用은 男女의泌尿器에만 範圍가限定되어잇지안코 淋菌性關節炎 丹毒性敗血症其他細菌性(葡萄狀球菌、連鎖狀球菌)等의疾患의廣範圍에미처잇다

淋菌에게對하야는靑天霹靂

新化學新發賣內服劑『겐고ー루』는 淋疾治療界의驚異的革命劑로서 梅毒에對한『サルバルサン』과 天然痘豫防에對한『ゲルマニン』과共히 淋疾撲滅을可能케한 第三의大巨彈이다 淋疾療法이『プロタルゴール』로부터始作하야『プロタルゴール』로 끗친다고 그모든臨床家와患者들을失望케하고 鐵壁淋疾의墓城에도 拱手無策에빠짐이더니 世紀的의一大科學躍進은 淋疾治療界에 大旋風을 이르키게하는同時 淋菌에게對하야는 그야말로靑天의霹靂이다

淋疾 尿路發菌、排膿粘膜의 消炎鎭痛收斂等과殺菌及淋尿를淸澄케하야 短日快癒케하는 最新化學新內服劑『겐고ー루』는 一劑量(一回六錠三日間連服休業四日)을治療單位로하야 四劑量療法까지잇다 一劑量이면 거지반病巢破壞殺菌이되고 分泌物이끈치며 疼痛이업서서治癒完璧케되나局所乃至腎內에서 頑强抵抗하는殘存菌에對하야는(一劑量治療開始八日後檢尿하야尿中에浮遊物이잇거나濁한때)二、三、四劑으로衝擊療法을追加施行하면 男性、女性의어떠한頑症의淋疾이라도完全快癒케된다

注文하시는方法

本內服『겐고ー루』는 發賣된지不過얼마안되는 新發賣藥이오關係로 有名藥房이오면 販賣하는데가 잇기는하오나 손쉽게買入키자 어려우실줄로밋사오며 또는代用品은 絕對로업사오니 左記總代理店本舖로 直接注文해주시되 病勢를明記하시고 振替、或은爲替 또는代金引換便으로注文하시면 療法及攝生에 關한모든것을 詳細히알니워드리며至急送藥합니다

適應症

急性淋疾、(亞急性淋疾)慢性淋疾、淋毒性副睾丸炎攝護腺炎、細菌性及非細菌性尿道炎、膀胱炎、腎盂炎淋毒性關節炎、其他葡萄狀球菌、連鎖狀球菌等諸疾患

藥價

一劑量(五十四錠入) 一圓五十錢
二劑量(一〇八錠入) 二圓八十錢
四劑量(二一六錠入) 五圓三十錢

發賣元本舖

東京市芝區通新町十三ノ一
總代理店 合名會社 河原商店
振替東京二三五〇一九番

最新發賣 內服 겐고ー루

强壯劑 世界的 フェロトン

本劑는 現代醫學에應한 綜合的[illegible]로서 チオコール及 [illegible] 을主成分으로하고
[illegible] マンガンナトリウム 鐵等이 包含된[illegible]
人의 日常生活에 可缺하면 아니될 [illegible]
[illegible] 加하야 補腦[illegible]에 新方途를開拓함

特長
1. 結核菌에 直接作用하는 特殊『엔치ー므』의 作用에依하야 病原菌의 [illegible] 發育을防止함
2. 咳嗽와 痰을 緩和減少케함 3. 赤血球沈降速度를正常케함
4. 發熱을 降下하고 食慾을增進케함

發賣元 合名會社 高麗製藥所 平壤西門通

適應症
肺結核·肋膜炎·急慢性氣管支加答兒·腺病質·貧血症·神經衰弱·[illegible]·ヒステリー·[illegible]·病後衰弱 [illegible]

著名大病院醫院御採用 各地藥店에서販賣

道路賦役의合理化
能率을向上、日數를半減토록
咸南道土木課의方針

【咸興支社發】부역문제가 도회때에도 논전의 주신이 되엿던 함남도에서 이번 춘기부역시행에대하야 어떠케 그방침을 정하얏는가? 도토목과 복지(福地)技사의 복안을 타진하야보면 첫재부역의 질적향상시켜서 시간적으로 농민들의 노력을 덜도록 할터이라한다 즉종래에는 부역에 일정한 감독자가 업서 농민들이 어떠케하얏스면 기술적으로 속히할것을 모르고 맹목적으로 일을하야 시간을 랑비하게되얏다

이것을곤처서 금년부터는 한군을 이개단위로 노나서 부역의 일자를 달리하야 각부역에 토목과기원(土木課技員)분이 넉넉히 감독지도할수 잇게하며 또 출역의 시간도 더일축하야 종전에 나흘동안할것을 이틀이면되도록 출역일수를 반감케할터이다

이것은 작년가을 함남에서 시험한결과 부역의 합리화로서 넉넉히 실행할수잇는 자신을어덧다

그리고 부역기간은 전체로농번기를피하야 농촌의 노력에지장이업도록할터이다 더욱금회는 도로에의 봉사적정신을 함양하야 서로 폐해가업도록 나갈터이라고한다

納稅優良者表彰

【伊川】철원세무서에서는 관내 일반에게 납세에대한 관념을 철저히하고저 최선의 노력을 다하야 납기(納期)여행을 강조하던바 이천군내 낙양면장이종원(李鍾元)씨 방장면구당리(方丈面九堂里)김양원(金亮媛)양씨는 특히일반에게 모범이될만하야 지난이십칠일 이천회당에서 원세무서장수제하 납세우량자표창식을 거행하고 낙양면장 이종원씨의 답사가잇서 일반에게만흔감동을 주엇다

全州府內愛國班長 講習日割決定

【全北支社發】전북도내의 애국반장강습회는 각부군을통하야일제히 강습하게되엇다함은 기보한바어니와 국민정신총동원 전주부연맹에서는 부내각애국반장을 소집하야 지난이십구일부터 삼십일일까지 개최하기로 되엇다는데 각일일정은 아래와갓다고한다

(一)三月二十九日午前十時 大正 八達 高等 淸水 本町의愛國班長
(二)三月三十日午前十時 本 大和 多佳 花園 壽 南 相生町의愛國班長
(三)三月三十一日午前十時 完山 京 鳳山 昭和 老松 各町의愛國班長

以上場所는 全南小學校이며 講習을完了하는者는 三十日의 讀書會에出席함

金堤邑會

【金堤】김제읍회의는 이십사일오전열시부터 읍회의실에서 개최하엿다 금년도읍회에잇서 제일중요한 상정안건은 아래와갓다

一、昭和十四年度金堤邑歲入出豫算의件
一、昭和十四年度事業金特別會計歲入出豫算의件
一、同年度基本財產蓄積停止의件
一、本邑所有財產處分의件
一、本邑所有木材處分의件
一、昭和十三年度金堤邑歲入出追加更正의件(歲入九萬四千二圓)(歲出九萬四千二圓)
一、昭和十三年度事業金特別會計歲入出更正의件(歲入四百八十八圓)(歲出四百八十八圓)

수도 유지문제에대한 각의원의 질의사항은 다음과갓다

平壤에工業校
廿九日附로認可傳達
五月一日開校、目標로生徒募集

【平南支社發】문제의 평안남도공업학교의 설립인가는 예상보다 좀늦저 이십구일 정식으로평남도당국에 전달되엇다 동교는 다음과가튼 규정에의하여 생도를모집하게되엇는데 시대의 물결에 동을단기술학교이고 또시험기일이 모든학교의 합격결과가발표된후인만큼 응모자는 이천명이상에달하여 입학률의 기록을돌파하리라 예상된다 수험교실은 사십이상을요하고 동시에 시험관도 사십명이상의 인원이 필요한만큼 평양각중등학교교원중의 중요간부를 대부분동원하게 되리라고한다

입학고선이 끗나는대로 오월일일에 개교겸 개학식을 거행할터인데 금년중으로 교사신축에착수하기로 되엇스나 그때까지는 제삼중(三中)학의 교사를 빌리어 쓰다가 도청신축 이후는 구(舊)도청청사를 이어쓰게되리라 하며 금년중의 교장이하 교직원여명은 이미내정되엇다

生徒募集要項
一、募集人員 機械科 約四十名

漢江水電의產苦
金聯서도自衛策講究

【春川】국가적사업인 한강수전(漢江水電)이 완성되는날에는 강원산간의 개발에 큰공헌을 끼칠것으로 예측되고잇스나 여기에는 여러가지의 산고(產苦)가잇다 첫재 큰손해를 입게되는것은 수몰지대의 주민이 잇다 금번에 금융조합연합회(金融組合聯合會)에서 이러한 문제에대한 대책을 강구하고잇다 수몰지역에는 금융조합에 저당되어 잇는전답도 상당히만코 적지안흔 조합원이 잇는데 이에대하야 대부금회수가 곤란하게되리라하야 이번 각지역에걸처 세밀한조사를개시하엿다 이조사는 두달로 노나 금융조합에서 전체적으로 직접하게되엇다

이조사에서는 현재조사를 세밀히하야 잠을 수몰 구역인 춘천(春川)과 가평(加平) 홍천(洪川) 화천(華川)등 각지면에 현재조사원을 파견하야 계속조사를 하기로되엇다

星台小學基金 巨額喜捨
許召史의美擧

【江西】강서군내에는 일면일교제는 이미 완성된지 오래엿스나 면에 따라 이학급사년제가 만타 그래서 학교측이 학년을 연장하는동시에 학급증설을하기를 각면이 열망중에 잇거니와 성태면(星台面)에서도 조면장(趙面長)이 중심이되여 학급증설과 학년연장을 목표로하고 그재원은 도보조 대부분을 면민층의기부로충당하기로하고 주야로 노력하여오던중 면민의특지로 거의 예산액에 달하엿스나 아직 이천원이 부족되여 곤란을 보던중 허소사가 이천원을 자진희사하엿다 한다

忠南의開拓勇士
百十五戶壯途에
三十日부터四月七日까지離鄕

【忠南支社發】충남도내 집단이민(集團移民)일백십오호 오백구십륙명은 삼십일 대덕(大德)논산(論山)양군하를 필두로하야오는사월칠일까지에 왕청(汪淸)영길(永吉)요원(遼源)회덕(懷德)등에 보내기로 하엿다는데 군별출발시간은 다음과갓다고한다

三月三十日 大德論山 汪淸縣龍邱上村
三月卅一日 扶餘 汪淸縣春龍村
四月一日 瑞山 永吉縣興隆村
四月二日 燕岐公州 懷德縣大城子
四月三日 唐津保寧 牙山洪城 遼源縣張駷萬柵
四月七日 天安禮山 舒川 懷德縣大城子

谷城學校評議會서
北小學移轉案通過

【谷城】지난이십유일 오전십시부터 군회의실에서 곡성군학교평의회를 좌기의안에 의하여 개회하고 남군수(南郡守)의 개회사로 회의를 진행하엿는바 신년도예산총액은 구만오천여원으로 그내역은 곡성북소학교신축이전비와옥과소학교(玉果小學校)의 증축비등이주요한것으로 각의원의요구에 당국에서도 충분고려하겟다고 하엿고 그외의원의 요구질의가잇섯스나 원안대로만장일치가결되고 동오후두시경 남군수의 폐회사로 산회하엿다한다

一、昭和十四年度谷城郡學校費歲入出豫算
二、昭和十四年度戶別稅附加金賦課決定의件
三、谷城郡學校費授業料規定改正의件
四、谷城郡學校費特別賦課金賦課徵收規定改正의件
五、谷城郡學校費起債의件
六、谷城郡學校費基本財產處分의件
七、谷城郡學校費金融組合積立金處分의件

四千圓自進喜捨
陽地小學設立費로
鐵原金學烈君의特志

【鐵原】철원군어운면양지리(鐵原郡於雲面陽地里) 김학렬(金學烈)(二七)씨는 아직 연소한청년으로 금번 당지에소학교를 신설하기위하야 현금 일천원과 터(敷地)사천오백평 현시가 삼천여원어치를 자진하야 희사하엿슴으로 철원 전사회에서 씨의 갸륵한 특지에대하야 칭송이자자하며 씨의 모범적거사로인하야 교육열의 빈약하기로 유명하든 철원부호유에게 큰자극을 주게되엿다고한다

李七福氏도 五百圓喜捨

철원군어운면하갈리(鐵原郡於雲面下葛里) 이칠복(李七福)(二三)씨도 금번 양지소학교신설비로 금오백원을 자진희사하엿다하야 일반의칭송이 크다고한다

난이십오일오전열시부터 군회의실에서 통상총회를 농회장장훈(張勳)씨 사회하에 개최하고신년도예산편성을 일사천리로 심의결정하엿다는데 총예산액은구만오천구백이십원으로 전년도에 비하면 이만팔천여원이 증가되엇다고한다

◇收入部
一、金六萬四千六百十五圓也 經常部豫算額
一、金三萬一千三百五圓也 臨時部豫算額
◇支出部
一、金八萬一千九百五十七圓也 經常部豫算額
一、金一萬三千九百六十三圓也 臨時部豫算額
合計九萬五千九百二十圓也

新稅懇談會

【城津】성진세무서(城津稅務署)에서는 사월일일부터 실시되는 유흥음식세(遊興飮食稅)부과에대하야 이것을 일반업자에게 주지철저시키려고 삼십일오전열시부터 시내 요리점, 음식점,"카페"업자등 삼십여명을 초집하고 경제경찰관 립석하에, 상세한 설명과간담을하엿다

槐山郡農會總會

【槐山】충북괴산군농회에서는지

聯盟役員座談會
川島總裁臨席下에
二十九日忠南道에서

【忠南支社發】국민총동원 조선연맹총재 천도(川島)대장을 마지하야 충남도 연맹에서는 지난이십구일 오후한시반 도회의실에서 연맹역원 기타관계사 십여명을 모아가지고 좌담회를 열엇는데 유상(由上)연맹이사의 연맹취지에대한 설명이잇고 여러가지 좌담이잇슨후 천도총재로부터 시국에대한 총후국민의 각오를 명시하고 오후 네시반회를 마치엿다

더목히 충남도내 시찰일정은 다음과 갓다고한다

▲三月二十八日 道廳訪問儒城宿泊
▲三月二十九日 儒城農村靑年訓練所視察
午後一時 聯盟主催座談會
▲三月三十日 大田府 大德郡縣內情況視察
大德郡內部落聯盟視察
午後一時 扶餘神宮造營奉仕隊視察
▲同三十一日 公州視察
午後一時 鳥致院通過

"新聞協力必要"
川島總裁談

조선연맹총재인 천도(川島)대장은 지난이십칠일부터 사일간 충남도내일대를 시찰하게되엿다함은 별항과갓거니와 이십구일 도에서 대전기자단과 만나 다음과가티 시찰감상담을 발표하엿다

내선일체의 색채가제일분명한곳은 충남도내라는 말을듯고 이에대한 이야기를 듯고저왓다 사실에잇서서 와서보니 그와가튼 실감을느꼇다 지사는 이에대하야 여러가지 연구가 기퍼조흔 이야기를드렷다 정신총동원연맹의 기대하는바는 반도민중이하로 밥비일본정신을파악케하고 이를 발휘하야 농지운동의 확충과아울러 군사후원의 질서를 기하고저하는데잇다

더목히방공 방첩등 광범한 분야에 공하야 조흔성적을 내어반도민중이 속히황국신민될 날이오도록 조직해야한다 '조직을잘운용하는것은 실로장래에 조흔결과를 남기게되는것이다 금후연맹의 실지운동이 더욱중차대하니만큼, 관, 민일치협력하야 주어야하겟스며 더욱긴요한것은 보도의임무를띈 신문자체에 기대가크다

慶南敎育界朗報
晉州엔師範、釜山엔工業學校
來十五年度實現豫定

【慶南支社發】경남의현안인 사범학교와 공업학교가 소화십오년도에는 신설되리라는 교육경남의 명랑보-산택(山澤)경남지사는 상경중이던바 지난 이십팔일 돌아와서 다음과가티 이야기하엿다.

이번상경하엿슬때 중등학교문제에관하야 총독부 당국의의향을 타진한결과 소화십오년도에는 진주(晉州)에 관립사범학교를 신설하기로 대체의방침결정하엿스며 부산공업학교설립도 거의확정적으로된 모양이다. 운운

羅州物價調整 委員會創立總會

【羅州】전남나주지로 폭등하는물가를 억압하야 전시하 총후국민의 생활안정을 도모하기위한 나주물가조정위원회 창립총회는 지난이십사일 오후두시반부터 나주군회의실에서 상공회원수십여명과 관계당국관의 입석하에 좌등삼랑(佐藤三郞)씨의 개회사가잇슨후 규약및 역원선정의 결의가잇섯고 입석관의강화에 들어가서 전남도상공과 길포금지(吉浦金之助)씨와 회원들의 직접간의가 잇슨후 (末吉勸業課長)과 나주서 아남경부보(阿南警部補)의 강화가잇슨후 동회식에 산회하엿다

南鮮電料減下
江原道保安課方針

【春川】남선전기(南鮮電氣)는남부강원인 원주(原州)횡성(橫城)홍천(洪川)등지에, 전등과 동력의전력을 공급하고잇는데 요금이너머나비싸 수요자들은 크게불평을품고 각지방에서 연결하야 수자조금감하운동을 하얏스나 아직조금도 효과를못보고 잇던바 오는팔월일일은 회사측에서공급하는 전력료금에 대하야 감독당국의 승인을엇게되는때이므로 도보안과에서는 그기회를보아 적어도 현재요금의 일할이상을 단연코 감하시킬방침을갓고잇다한다

羅津工業用地買收
總面積二十九萬坪
府會에서原案대로可決

【羅津】국책적사명을 가진 대라진(羅津)은 그에 박차를가하는 공업지대용지 매수문제로골의가잇던바 전자 총독부로부터 사무관이 내려와 조사해갓는지 지난이십칠일 나진부회에 자문까지되어 만장일치로 가결되엇다 매수토지 총면적은 이십구만칠천팔백사십오평에 그대금은 육십구만육천구백사십칠원십전에달한다 그리고 그외는 건물보상비로 십만이백팔십팔원과 기타동옥세와 잡비로 칠천일백이십원 예산도 서게되엇다

播種‥德陽地方所見

興、咸合倂도促進
堤咸南地方課長歸任談

【咸南支社發】서호와 흥남의합병에대하야 총독부의 승인을엇고 도라온 함남도 제(堤)지방과장은 이십구일 정오출관파와 행정구역의 문안에대하야 아래와가티 말하엿다

흥남과 서호진은 대개 실시케되엇는데 이번에도 또한흥남, 함흥의 병합문제에대하야 신중히 론의되엇다

전번에 지사가 말한것과가티 총독부에서도 두곳 병합의 방침을 세우고잇다고 하는데 도당국으로서 두도시를합병하기로 이의이될것으로생각하고잇스나 이실현의촉진에 매진할터이다

근일중 두도시유지들을모아 간담하려는데 서로가지고잇던 감정도 자연풀리게될것으로 생각되며 합병실현에만흔진척이 될것이다 운

春川邑會
全議案無事通過

【春川】강원도부 악신(岳信)春川邑의 신사년도예산심의할 읍회는 지난이십칠일 오전십시반부터 읍회의실에서 개회하엿는데 회의원전이명중 사명결석으로 용부(龍部)의정의인사로개회각의원은 론의질문이잇슨뒤 드디여 십사년도춘천읍예산은 일사천리로가결되게되엿다

戰死者遺族慰問

【北靑】지나사변에 명예의전사를 한 고(故)사토(四官)상등병의유족에대하야 육군대신의 명으로 보병칠십사련대에서 원도사로판본중좌(坂本中佐)가 이십칠일래청하야 전사자의유족을위문하엿다

鐵原高女基地決定

【鐵原】금춘사월(今春四月)부터 개교하기로되어잇는 철원고등녀학교(鐵原高等女學校)는 지난이십일 위원회에서 학교기지(基地)는 중앙수리조합(中央水利組合)서편으로 결정하고 불원간 공사에 착수한다하며 총면적은기숙사(寄宿舍)까지 육천오백평으로(평당이원)결정되엿고 그동안은 임시로 현재 사요간이학교(四要簡易學校)교사를 사용하기로되엇스며 그간이학교는 남소학교(南小學校)로 합병하엿다가 철원소학교 교사가 준공될때에 이철원면 철원소학교자리로 사요간이학교가 다시분리하기로 결정되엇다 고한다

龐大한豫算案을 原案대로可決
仁川府會八日만에終幕

【仁川】인천부회의제팔일은 이십구일 오후한시부터 출석의원이십이명으로 개회되어 이독회에 들어가기전에 사월일일부터 실시될조흥세(助興稅)에 관한의안심의를마치자 일반질문이시작되엇다

鄭相說議員=조흥세는 요리점에만 가하고 『빠-』나 『카페』에는 징수치안는가

伊藤課長=『카페』와 『빠-』에는 징수치 안는다 는답변이잇슨다음 한시사십분에 질문이 끗나 의안전부의 심의를마치고 이독회에서 수정을한후 의원들의 요망진술이 시작되엇다

金泰怯議員=일본정학의적 공장기지와 주택지조성에 잇서서는 십년계획이나 장래에잇서서 어떠케 되겟다는것이명확치 못하기때문에 금년만의계획에 끗지도록 수정하고싶다

府尹=정당한 인식으로 토지를 판사람에는 결코곤난을 주지안키로 되엇스며 인천으로서는 절대필요한 문제이므로계속하야 사업을 진행하겟다

張九淳議員=팔십오만평의 공장기지 조성에 대하야 그땅에서먹대를 이어오던 소작인들이일시에 농사를 못짓게되니 소작인의 가족을 합하면 약이천여명이나되니 그들장래의 생활은 어떠케할 의향인가 소작인이 실농상태에 빠지지안는가 이문제는 큰문제이니부로서는 어떠한 대책을 세울터인가 나는 이들을 구제하자면 임야를 개발하야 그들을 구제하는것이 제일급무다고 생각하는바이며 이를부당국에 요망하는바이다

金泰怯議員 먼저항상기지조성에 대해서 이상질문한바 잇스나 이사업을 수행하는데 대해서 장(張)의원의 희망에동감이다 그리고 최근이천부가 발전되는이면에는 주택난이 더욱심하야 가는데 도산정수택지조성은밥봉사로서는 도저히이용하기가곤난하다 아프로 신주택지를만드러서 밥봉사를위하야 조치하겟소다 부영으로되지안흐러이면 간이주택조성기관을 만드러주기를 요망하는바이다 그리고 일독회에서는 문제되어 오던 율도(栗島)의토지는 우리들의원에게는 전연되지안코 비밀이진행하엿다는데 이것이 금후의 문제로되어 오던 일은 인민이 명백하여야할것이다

金九鉉議員 도산정주택은 연실연하도록 힘쓰겟다 원의요망은 될수잇는데까지는 힘쓰겟다

삼천원수입 이상이라야이용하겟스나 조선인측으로보면 연오백원 수입되는사람들이 주택난에차여 갈곳이 업지안흔가 간이주택을 설정해서 시급히 이문제를 해결하도록본의원은 요망하는바로써 의안전부에가결하는바이다

▲吉岡議員=우리들의원도 벌써금년으로 임기만료이므로 금년예산심의가 최후이나 본의원으로서는 대지무역의 발전과 공장유치에대한것을 오래전부터 희망중이엿스나 부으로써 적극적 노력을하야인천발전상 백년대계에 유감업시해주기를바라는바이며 더욱이 교통기관을 정비하야 대인천의면목을 쇄신하도록 힘써주기 바라는바이고 또부윤은 늘회의석상에서 『나는황국신민이다』는 말을 늘쓰니 회의에 참석하는 사람이 황국신민아닌사람이 누가잇는가 이말을 들을때는 이상한감이잇다 이로서 이상몇가지를 요망하는바이며 금년도 사백칠십만원이란 방대한 예산 가결에 본의원도 찬성을하는바이다

그리하야 동네시반에 사백칠십만원이란 방대한예산도 일주일에궁하야 심의를마치고 이독회에서 수정한후 네시반에 폐회하엿다

天涯孤兒의悲哀
社會의冷視로刑務所行自願

【咸南支社發】부모형제가업는전라(?)의 절도전과일범으로 지난이십구일 오전영시쯤수파일님의 절도범이어 전파자라고 세상에서는 냉대하고 의탁할곳이업서 형무소로 도로가기위하야 고의로절도질─함흥경찰서에 검거된 리××(二八)이라는 절도전과이범으로 어렷을때에 부모를여이고 친척조차업시 떠도라다니다 가 십팔세때에 한번절도를하야 사개월의형을 마치고 작년시월에 출옥하엿는데 역시 세상에서는 전과자라고냉시하므로 자포자기되어 약간씩 풀과리를하야서는 술을먹고서살아왓는데 생각다못하야서 필경은 형무소생활이 제일편안하므로 본성 이성녹(本町一丁目)이봉상 판을 강제하엿다 그는합용부 경찰서에 들어오거나 취조경에 보내달라고 그와가티 애걸하고잇 서던것이다

二千圓喜捨

【咸南支社發】충남천안 전기왕국인 합경남도중소에서는 마연집마나이

廣德學校에曙光
擴充基金이逕至

【元山】삼십여년의 긴역사를가진 원산부외적전면낙수리(赤田面洛水里)사립광덕학교(私立廣德學校)는 현재사학년제로써 설비지 금번거사변후 육학년제로 학년연장과 교사를 갈망하여오던바 지음 각방면에서 아래와가티연 장충계를위한 일만삼천여원이나 되는 거액의희사가 잇섯슴으로 학교당국자는 물론 일반은기뻐 마지안는다는바 이것은 공공한남에 바가운소식이 아닐수업다

金元澤氏五千圓 梁普煥氏一千百圓 洛水里二區 金一千八百圓(特別寄附) 洛水里一區 一千三百圓 洛水里三區 一千圓

평가의 운데화학교잇는가 도보안화의 조사한바에의하면 작년말 현재 도내에서 정원(定員)을초과한곳은 이부 오음 육십 는 그 공부하엿던학교는 이제 안도 설재(設備)와교수를 찌할도리가 업다는것을 말하고잇는데 이세 새삼 그리이 당국 한남의 전기보급상태가 약한것에 불과지안 흐냐고한다 한다

이것을 도내총호수일백이십삼만백삼십오개리 비하면 동리로는 거우 십오피

合格
平壤崇仁商業學校

李尙容 吳益麗 張德佑 金成濟 姜寬善 崔世顯 洪禎杓 金亨鳳 金仁世 具滋寬 林晉源 韓英俊 李允善 白東熙 朱宗爀 金鳳瑞 李潤根 姜錫泰 白致寬 吳昌信 金炳杓 林炳儒 趙在熙 吳子永 金世哲 張基錫 金南洙 張熙善 孫大洙 李炳五 景洋根 楊善坤 崔貞亨 吳廷一 李昌信 李在善 金潤杓 李相鎬 吳吉植 申萬燮 鄭周煥 田永赫 朴炳吉 吳榮植 金潤善 李淳汝 李榮基 朴東俊 李熙敏 金景杜 鄭鎭殷 金鎭德 徐基豐 李範燦 李宗植 金景熙 張賢永 金振烈 金亨濬 李致化 朴大植 李賢成 沈明燮 崔興賢 韓鍾九 朴昌成 方忠憬 文官道 李基玉 李善炳 鄭會明 張在鐸 金東均 兪順天 金勝弼 池熙玉 金在弘 盧大德 李根明 李瑞學 崔道燮 宋極煥 李信培 文貞常 吳鳳龍 金允植 崔升默 金正實 邊德韶 宋興燮 申允根 石鎭燮 張殷錫 趙鏞珍 韋廷得 羅萬淳 鮮于永一 金炳甲 鄭順品 吳元燮 金炳日 李利源 金順榮 崔仁鼎 白用均 李東秀 朴亨錫 洪性震 金世源 莊鶴敏 金得龍 金鐵洙 金時鴻 黃仁杰 李炳杜 金寶信 張貞珉 以上百十八名

晉州志願兵銓拔會

【晉州】진주경찰서 관내 지원병후원회, 결성식을 지난이십칠일 오후한시부터 진수경찰서 연무장에서 성대히 거행되엇다는바회원은 군내유지이백십여명에달하고당일 선임된역원은다음과갓다

會長 大林輔夫(晉州郡守) 副會長 許尙來(道議員) 幹事中村武夫 小山秀男 許議員 金致敏外二十七名 顧問 裵志煥外九名

漫筆

▲평양엉겅(新町)인사소개업 오모는 진정유파의 유명신(劉命鎭)이라는 창기를 사서 맘껏으로 팔기위하여 당년자 기집한상에유하게하엿던바 ▲이십칠일새벽두시경 그방의 기색이 상하여가보앗더니 어떤사나이와 명진파동침중이므로 평양서에 고발▲그는 개성 출생 송명근(宋命根)이라는 그여자 유곽시대의 애인…그러나 평양서에서는 가택침입죄로 취조중▲『너하고함께라면 포나 시베리야 벌판이라도…』라는 노래대신에 『너하고함께라면 도정이오방이나 유치장그속이라도…』라는유행가가 생길모양(平壤)

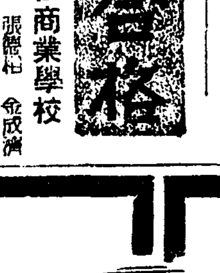

明色粉白粉

複合粒子로

월신에뿌게발라지는가루粉

三重作用의 最高가루粉!

(1) 로複合粒子로훨신아름답게발라저!

明色粉白粉은 充分히 細微한白粉의 粒子에更히幾多의 物理化學的의 新研究를加한 複合粒子나는 三重作用한 微妙精巧한 狀態로化成시켜 잇는故로 普通粉白粉과는 比較가안될만치 곱게발라집니다

(2) 時間이지날수록一層더어여뻐저!

明色가루粉을바르면 獨特한 科學的成分이 皮膚에作用하야 皮膚가 가장粉을잘먹게하는狀態로되야 複合粒子의作用과아울러 정말본바탕과 가튼 自然美로발려지고 또한 時間이지날수록一層어여뻐집니다

(3) 美容粒子의作用!

明色가루粉에는 獨特한美容粒子가 가장科學的으로 精巧히配合되여잇스므로 이가루粉으로化粧하면본바탕까지 눈에뜨이게 어여뻐집니다

最高級의가루粉、이普通品의價格!!

明色粉白粉

ホワイト 肌色(全七色)

明色クリンシンクリーム

湯도물도안쓰는새로운洗顏料

얼골이몰라보리만콤이뻐진다

粧顏・美容・化洗下의

三重作用

(1) 湯노물도안들고淸拭刀은石鹼以上!

조용히바르고닥기만하면 石鹼보다 몇배나 더깨끗하게 毛孔속의 때와기름을 깨끗이씻어내는 보다 조흔 洗顏料입니다

(2) 얼골이눈에뜨이게어여뻐진다!

獨特한科學的成分으로 皮膚가 곱고 아름답게되야 언제나 운결하고 얼굴이 매끄럽게 됩니다

(3) 몰라볼만콤어여쁜化粧이된다!

明色クリンシン으로 洗顏한後에 가루粉을바르면 一層아름다운 化粧이 됩니다

定價 一圓・七十五錢・九十錢・一圓四十五錢 新製品 七十五錢

▲クリンシンの世界的流行!

歐米에잇서서도 流行는 非常한것으로 從來의 모든洗顏料와 크림類는 時代에뒤떠러지고 最近의 統計에 依하면 크린싱은 化粧品中의 首位를 占하고 歐米婦人의 使用은 實로 대단한 것이라 합니다

物品稅課稅內容
課稅最低限의單位、價格發表
四月一日부터實施

財務局發表＝四月一日부터 支那事變特別稅令의 改正에 依하야 物品稅의 課稅品目의 新規追加와 稅率引上等을하게되엿는데 此에 對하야 當局의 發表한바와가튼 課稅品目의 詳細는 如左하다

그리고 一般의 注意를 喚起하여두고저하는것은 此際에 物品稅에 藉口하야 價格引上을하고 又는 課稅物品以外에까지 不當한 價上을하는것이 不正하다는 點이다 此等不正行爲에 對하야는 斷乎한 法의 制裁를 할것이며 特히 當業者에 있어서 戰時增稅의 趣旨를 體得하야 이러한 行爲를 自制하는 同時에 消費者側에서도 課稅의 內容을 充分히 理解할것을 切望하는 바이다

第一、새로히課稅物品에追加된것

一、文房具

第一種乙類(稅率百分之十)

(가)萬年筆 硯箱 文箱 料紙箱 色紙箱 短冊箱 스켓취箱 及畫架 一個는 一組에 五圓

(나)金펜(軸을附한것을包含)와 프렌슬 잉크스(잉크스탠드를包含) 硯 筆 墨 繪具 紙小刀·鑢入 筆立 펜立 펜皿 文鎭 色紙 短冊 앨범 貼繪額及掛物(畫帖을包含) 一個又는 一組에 三圓

二、玩具 一個又는一組에四圓

三、運動具

(가)毬

一 野球及하키ー用 一個에 七十錢

二 其他 一個에 七圓

(나)넷트 一個에 十五圓

(다)글럽 밋트 圓盤 砲丸 槍 鐵棒 射的用銃及바ー벨 一個又는 一對에 七圓

(라)벳트 타게트 갓트及하키用스틱크 一個에 三圓

二 라켓트 一個에 七圓

三 갓트 一張分에 三圓

(마)스케ー트 스키ー 同部分品及附屬品

(一)스케ー트 一對에 七圓

(二)스키ー 一對에 十五圓

(三)칼 一對에 七圓

(四)締具、金具及스키ー스톡 一對에 三圓

(바)롯크색크、윤쟁及궤를 一個又는 一組에 七圓

[illegible]

第二、免稅點을變更한것

第三、稅率을引上한것

[illegible]

百二十萬石目標
米穀增產의概要

帝國의 主要食糧인 米穀需給의現狀을보면 軍需及 國民消費의增加等에 依하야 반드시樂觀을 不許할뿐아니라 長期戰을豫想하면 그增產을 圖謀하는것은 刻下의 最急務로 思料되므로 總督府에서는 昭和十四年의 施設로서 國費四十萬圓에 道費 農會費 水利組合費等을 加하야 米穀生產維持의 施設을 하기로되엿다

即 本施設은 減損防止로서當然히 어든것을 他의事情으로喪失한것을 防止하려는것이다

其主要한點은

第一 水稻種子更新의強化徹底

第二 病虫害의 防除施設

第三 그指導를爲한 郡農會職員의增員의三個이다

그러나 邇近의 逼迫한 米穀事情은如斯한 消極的 彌縫策으로서는帝國의 食糧保全을 期할수업서 積極的增產의 必要가 各方面에서唱傳되게되어 中央政府에서는 國策으로서 內外地를 通하야急速히大量의 增產을 圖謀하기로하고 國費八十萬圓의 經費追加計上하야 다시米穀의 積極的增產施設을 實施하기로되엿다

이米穀增產施設은

第一 指導網의擴充強化를圖謀하기爲하야 人的要素의 擴充으로서 道農會職員의新設及 邑面의臨時指導員의新設

第二 旣設指導職員의活動을促進하기爲한 旅費增額配付

第三 稻作適期作業의 勵行徹底를 期하기爲하야 部落에잇서서의 傳習會의開催

第四 肥料의增產增施를 奬勵하기爲한 自給肥料增產品評會의開催及 金肥의手當

第五 以上의施設徹底를期하는 方策으로서 米穀增產品評會를開催

即前述의 生產維持施設及本施設의 實施에依하야 昭和十四年에는 一二〇萬石의 增產을圖謀하기로된것이다 此等의 槪要를 述하면 如左하다

(一) 水稻種子更新 新事業強化施設

各道의 現行種子 更新計畫을更改하야 水稻優良奬勵品種의 作付面積에對하야 二個年으로써種子更新을 하기로하고 第二次採種畓經營費의 增加를 圖謀하는同時에 그指導監督의 徹底를期하고 健全且純正한 種子를 育成하야 種子更新의 萬全을期할 右計畫에基하야 昭和十四年度實際設置第二次採種畓經營費에對하야 國庫補助를함

(二) 稻熱病防除에 對한施設

朝鮮內의 稻熱病發生狀況으로 逐年被害가 激甚하므로 이에對하야 左에依하야 徹底的防除方法을 講究하기로함

1、稻熱病防除地帶의設定

(가) 道內의 稻熱病의 常習的發生地로 보이는 區域을特別防除地域으로함

(나) 右以外의 地帶下에 繁殖한 發生을보고잇는 地帶或은發生의 念慮가잇는地帶를 防除地帶로함

2、耕種法改善에依하야 綜合防除方法을講究함

右中特別防除區域中 全朝鮮三十八萬町步에對하여는左의助成을함

1、種正租호마린消毒의助成

十四年度春季에 種正租消毒을하기爲하야 호마린購入費에對해 國庫補助를함

2、噴霧器購入의助成

稻熱病의發生을 防止하기爲하야 苗代及本畓에 撒布하는 噴霧器를 購入하기로하고 右에要하는 噴霧器購入費에對하야 國庫補助를함

(三) 二化螟虫의防除

近年各地에 二化螟虫이發生되어 그被害가逐年增加되고잇는데 特히 中南朝鮮及西朝鮮의 一部에있서서 그被害가激甚하므로 그의常習發生地에는 二化螟虫防除區域을設定하야 農村振興諸團體 或은 防除組合等을組織시켜 左記各項에依하야 徹底的防除를勵行함

1、誘蛾燈의設置

2、補虫網의配付

3、卵塊의買上

4、被害莖의拔取及燒却

5、被害藁의處理

6、秋耕의勵行

右防除區域에對한 誘蛾燈及捕虫網의購入費 卵塊의買上費等에對하야 國庫補助를함

(四) 苗代防風墻設置

北朝鮮 西朝鮮 江原道의 一部地方에서는 苗代時期에 있서의氣溫低下로腐敗病菌이發生하야年年相當한被害가잇슴으로被害가가장 激甚하다고認定되는地方의苗代에 對하야 防風墻을設置하고 苗代水溫의 上昇을圖謀하야 腐敗病의 發生을防除함 本施設에 對하야는그材料費에對해서 國庫補助를함

(五) 水稻用自給肥料品評會開催助成

昭和十四年度에잇서서는 在記의方法에依하야 堆肥及綠肥等 自給肥料의 增產과增施品評會를開催하고 이에對하야 經費를補助함

(1) 水稻用自給肥料品評會開催及經費의助成

가、主催 郡農會

나、出陳單位 里 洞

다、表彰方法

1、部落表彰으로써 一郡平均五個部落을 表彰하기로하고그表彰費를 助成함

2、個人表彰으로서 郡內에잇서 [illegible]

寸鐵

◇…京城中央靑果會社 創立十六日 資金調達認可를 當日로어더 一瀉千里로 今日創總終了

◇…우선만들어노코보자 些少한일은 나중에하기로한 創立이니만치 老舖料로 雜少業者에 不平이잇는모양

◇…中央物產 酒井專務 한숨을내쉬면서 이만하면 한집버섯다고는하나 뒷處理도잘하소

◇…百萬圓會社에 老舖料인 現物出資가 八十三萬圓이니 끔찍한일이지만

◇…自由營業을 못하게되는대신 株券을밧는것이니 이方法外에는 無他途

◇…파는쪽보다 사는쪽에서버티든 魚油販賣問題는 自由販賣로決定

◇…產地事情을 尊重한다면 協同油脂의 優先權廢止는當然

豆類實收高
九分一厘減收

昭和十三年豆類實收高를 調査하면 全朝鮮的旱害及 咸鏡南道의水害에依하야 反當收量의 減少를齎來한것과 近年棉、甘藷의 作付擴張에따라 作付反別의 減少에依하야 收穫高는 前年에對比 九分一厘의減收로되엿다

即 種類別實收高는 大豆三百八十六萬七千八百二十五石(前年對比九分三厘減) 小豆七十九萬五千七十五石(同一割六厘減) 綠豆十二萬三千八百六十石(同五分四厘減) 落花生六萬五千百八十六石(同七分七厘增) 菜豆三萬五千九十四石(同一分增) 豌豆、二萬三千二百八十石(同五分八厘減)其他의豆一萬七千五百二石(同七分九厘減) 合計四百九十一萬七千八百十二石(同九分一厘減)이다

魚油基本契約改正
自由販賣로決定
協同油脂에對한優先權업새고
入札一本制를廢止

魚油의基本販賣契約改訂에 對하야는 過般來油脂聯과 買受業者側間에 折衝을하고잇든바 二十九日에 이르러 兩者間의 互讓으로 如左히 決定을보앗다

一、販賣方法은 從來의 入札一本制를 廢止하고 入札隨意契約 委託契約의 어느方法에依하야도 조흘것

一、從來協同油脂等에 對한優先權은 廢止함

一、總督府에서 認可한 買受業者以外의 買受業者에 對하야는一萬罐以內에 限하야許可함

即今回는 油脂聯에서 自由로 販賣할수잇게된것으로 買受業者로서는 그만큼 魚油의獲得에 競爭을 覺悟하여야되겟다한다

魚油의 基本販賣契約은 從來何等의 需給關係如何에따라 適當히 善處될것으로 보인다 日本全體로서보면 魚油는 硬化油工業의 所用에對하야 若干不足되나 可及的 偏在를 避하도록 努力하야 多少의不足은 서로참어야 하겟다 總督府로서는需給關係에 應하야 配給의 圓滑을 期하도록 指導하여 갈터이다 販賣處 委託處는 總督府의 承認에依하야 油肥聯이 指定하기로 되엿는데 大體前年의 指定業者에 一、二를 加하는 程度이다 今回의 基本契約에 잇서서는 特히 總督府의干涉이 強하여질것이며 當業者雙方이 總督府의 指示에따라公平히할것을 契約한것이다

總會에서 取締役에 選任될터이라고

桃川水產課長

十四年度 鰮油販賣基本契約改訂交涉은 別項과가티 圓滿히 解決을보앗는데 右에對하야 桃川總督府 水產課長은三十日如左히 말하엿다

雙方이 白紙에도라가 圓滿히契約改訂이成立된것을 慶賀한다 今回의基本契約은 特히 그運用如何가 非常히重大한데 當業者 [illegible]

魚油運賃据置

魚油의輸送運賃에 對하야는四月下旬東京에서 朝鮮과 買受業者間에 改訂協議를하기로되엇는데 結局運賃은据置로될모양이라고

○朝鮮重工支配人就任＝朝鮮重工業에서는 새로히支配人을두고 朝郵取締役金堂實一氏를 任命하엿는데 同氏는六月의 定時 [illegible]

(中央靑果會社創立總會場)

中央靑果會社創立
資本百萬圓全額拂込
現物出資八十三萬圓、現金出資十七萬圓

京城中央靑果株式會社(資本金百萬圓)創立總會는 三十日午前十時부터 京城商議會議室에서開催하고 經過報告後 役員選任、代表社員選定件을 附議可決한바資本金內容 事業目的 役員은如左하다

◇資本金＝現物出資(老舖料)八十三萬圓 現金出資十七萬圓 合計百萬圓全額拂込

◇會社事業目的＝京城府中央卸賣市場에서 京城府中央卸賣人으로서 市場規則第八條에依한營業(委任을受하고 貨物을販賣함) 靑果實 蔬菜 花木 園芸及 其等製品의卸賣를 하는外에 必要한附隨事業을行함

◇役員＝取締役九名(朝鮮人二名) 監査四名(朝鮮人一名)의氏名은 如左하다

▲社長(代表取締役)田川常太郎 ▲專務西川秀吉 ▲總務部長岩本運平 ▲野菜部長內田近雄 ▲果實部長森下正人 ▲地元野菜部長城裕成 ▲荷受部長佐佐江喜吉 ▲酒井政之助 ▲金顯宗 ▲監査役上田昇 尹宗鎬 森下次郎 [illegible]

現物出資內容

(金錢以外의財產으로써 出資目的으로하는者의氏名、其財產、種類價格及이에對하야與한株式數의表示)

▲中央物產株式會社 金四拾五萬五千四百圓(九千參百八株) [illegible]

株式
警戒未脫
不勢

今日의市勢 (三十日)

前場强含 後場低弛

穩健裡에堅調

國債無新味

當限一代記

期米
依然不動
閑散

前場少落 後場同調

市場六感

正米
淸算低로
軟化

京城下押 仁川正租高 釜山軟調 大邱軟勢 群山不勢 木浦下落

朝取當限受渡內容

各地當限受渡高

朝取期米取組內容

今日財界 十三日

海外經濟 三十九日

銀行券

金利 手形交換

鰯油粕 麥粉

金銀價

對外爲替

正米

正租

雜穀

綿絲布

滿洲商況

京城物價 三十日

株式 朝取短期 東京短期 大阪短期 東京現株

期米 朝取期米 大邱期米 群山期米 大阪期米 東京期米 木浦期米 各地期米

棉花 生糸 砂糖

[illegible]

可許府 朝鮮總督 金銀重石 高價買入 京城丸金合資會社 京城府鍾路一丁目六九番地 電話光化門③一八七三番 振替京城72292番 休業中無年

京城 金益證券 仁川 益康

物價 海苔反昇 海苔先物 陽陰月印